

# **REVISTA BRASILEIRA DE XADREZ POSTAL**

Fundado em 14.02.69

ANO XI - Nº 59 FR/140 - SETEMBRO - 1993



"Participantes da AGO-93. São Paulo"

**XI - CBI - Preliminar - Abertura de Inscrições.**

**AGO-93: Ata, Relatório da Diretoria, Resultado das Eleições.**

**ATA DA ASSEMBLÉIA GERAL ORDINÁRIA DO CXEB-CLUBE DE XADREZ EPISTOLAR  
BRASILEIRO, REALIZADA EM 11 DE JULHO DE 1993, EM SÃO PAULO, SP.**

Às 10:00 horas do dia 11 de julho de 1993, de acordo com edital de convocação publicado na Revista Brasileira de Xadrez Postal, número 57, de maio de 1993, o CXEB - Clube de Xadrez Epistolar Brasileiro, CGC 13.265.822/0001-46, situado à Rua Vieira de Moraes, 1085, sala 1, na cidade de São Paulo, reuniu-se em Assembleia Geral Ordinária, na Sede Social do Club Atlético Paulistano, à Rua Honduras, 1400, em São Paulo, gentilmente cedida para o evento.

Dando início aos trabalhos, o Sr. presidente do CXEB, Antônio Carlos Raposo, após saudar os presentes sugeriu e a assembleia aprovou, o nome do Sr. Alexandre Muniz de Queiroz para presidir os trabalhos da AGO. Este convidou o Sr. Antônio Penteado Serra para assumir as funções de secretário, que aceitou o convite. Formada a mesa, o sr. Presidente fez leitura do Edital de Convocação da Assembleia. Em seguida, o sr. Presidente instalou a Comissão Eleitoral, convidando o presidente da mesma, Sr. Luís Fernando Cirello, o qual solicitou aos presentes a presença de dois voluntários para atuarem nos serviços de abertura e contagem dos votos, tendo colaborado os Srs. Luís Roberto Guimarães da Costa Jr. e Ruy Castro Monteiro da Silva. A seguir, o Sr. Secretário da mesa procedeu à leitura do Relatório da Diretoria, relatando as atividades das diversas áreas no exercício de 1992, terminando com um agradecimento a todos os diretores e colaboradores que atuaram nesse período. O Sr. presidente do CXEB desculpou-se com os presentes pela não leitura do parecer do Conselho Fiscal, que ficou em uma pasta esquecida no escritório do Clube, e solicitou aos três titulares presentes do referido Conselho, colegas Alexandre Muniz de Queiroz, João de Deus Carvalho e Ruy Castro Monteiro da Silva, que, de viva voz, ratificassem suas manifestações enviadas por carta. Informou ainda que, como de hábito, o parecer será publicado na Revista de setembro. Em nome do Conselho, o Sr. Alexandre confirmou a sugestão de aprovação das contas de 1992, com votos de louvor aos Tesoureiros Nelson Bertolucci e Romeu Mundstock. Submetidos à Assembleia, os dois relatórios foram aprovados por unanimidade.

Prosseguindo, o Presidente da mesa solicitou a tradicional apresentação individual dos presentes, após o quê se iniciou a entrega de troféus aos seguintes associados: Hemar Antônio Galvão Barata, campeão do VII Campeonato Brasileiro Individual; Marco Polo Rios Simões, campeão da VI Taça Brasil; Carlos Ramos Villares, campeão do I Torneio Veteranos; Dayan Kuhn Deste, campeão do VII Torneio Juventude; II Campeonato Estadual do Ceará, Paulo César Barros; III CEI-Paraíba, Everaldo Alves Lira; III CEI-Rio Grande do Sul, Ornélio de Souza; III CEI-São Paulo, Josino Fernando Melo Resende; II CEI-Mato Grosso do Sul, Aldemir Moreira de Souza; Jorge Moraes Costa, campeão do IV-CESE; Luiz do Prado, co-campeão do IV-CESE; Luís Roberto Guimarães da Costa Junior, vencedor da V Taça Paul Keres, e medalhas, do 2º ao 10º colocados da V Taça Paul Keres, aos senhores Fernando César M. Teixeira (2º lugar), Serafim Cavalcanti Silva (3º lugar), Marco Antônio Hazin Asfora (4º lugar), Lafayette Freitas Sampaio (5º lugar), Warner Bruce Kover (6º lugar), Fernando César Martins Teixeira (7º lugar), Nelson Lopes da Silva (8º lugar), Marco Antônio Hazin Asfora (9º lugar), e Cleber Moreira de Holanda, (10º lugar). Por fim, foram entregues duas comendas máximas do CXEB, as Medalhas "Dr. Aydano Carneiro", à Sra. Iluska Pereira da Cunha Simonsen, pelo seu brilhante desempenho na área internacional, onde chegou a pontificar no rating da ICCF e onde alcançou o Título de Mestre Internacional, e, "in Memoriam", ao saudoso associado Maurício Soares Ferreira Moreira, na figura de seu filho Paulo Francisco Moreira, também sócio do Clube, pelos serviços prestados na divulgação e como diretor do

*CXEB. Foi também prestada uma homenagem aos associados falecidos em 1992.*

*A seguir, o Sr. Presidente da mesa abriu a palavra aos presentes, tendo sido solicitado pelo associado Ermano Soares de Sá, que fosse publicada em nossa Revista a relação dos adjudicatadores de partidas não encerradas, o que foi prometido, de pronto, pelo presidente do Clube. O associado e diretor Pedro Luiz da Costa Neto observou, com tristeza, que o número de inscrições havidas em 1992, 1.495, foi inferior ao número de sócios ativos naquele ano, 1.613, significando menos de uma inscrição por associado. Não havendo mais quem quisesse fazer uso da palavra, e como a apuração dos votos ainda estava distante do seu final, os trabalhos foram suspensos por cerca de 30 minutos.*

*Concluídos os serviços de apuração, o presidente da Comissão Eleitoral entregou o Mapa de Apuração, devidamente preenchido e assinado pelos três membros, ao Presidente da Mesa. Este, leu o termo, que apresentou o seguinte resultado: Chapa "Xadrez e Amizade", 868 votos; votos 'NÃO', 012; em branco, 005; nulos, 003; total apurado, 888. O resultado foi aprovado, por aclamação, pela assembléia, e diante disso o Sr. Presidente da Mesa declarou empossada a nova Diretoria para o biênio 1993/1995, que ficou assim constituída: presidente, Antônio Carlos Raposo, brasileiro, casado, RG. 4.363.994, CPF 508.870.338-49, residente à Rua Sebastião Paes, 380, apto 501, em São Paulo, SP; vice-presidente, Milton Gonçalves Sanches; tesoureiro, Nelson Bertolucci; 2º tesoureiro, Romeu Edgar Mundstock; secretário, Alfredo Carlos Soares Dutra Neto; 2º secretário, Dieter Hans Bruno Kohl; diretor de Torneios Internos, Hamilton José Coimbra Paiva; diretor de Torneios Internacionais, Ubirajara de Oliveira Barroso. Para o Conselho Fiscal foram eleitos os seguintes associados: titulares - Alexandre Muniz de Queiroz, João de Deus Carvalho e Ruy Castro Monteiro da Silva; suplentes - Antônio Pacini, Ítalo Germano Brasil Travi e Romeu Ricúpero.*

*Procedeu-se em seguida ao sorteio de brindes aos presentes: camisetas do CXEB, cedidas pelo associado Celio Kellermann, livros cedidos pelos associados Antonio Pacini e Dieter Hans Bruno Kohl. Foi comunicada a realização, com início às 14:00 h, de um match amistoso, comemorativo da AGO, contra a equipe do anfitrião, Club Atlético Paulistano quando seria disputado o troféu "Amizade 93". Comunicou-se também a realização de um almoço de confraternização após a assembléia.*

*Com a palavra, o presidente do CXEB agradeceu a presença e a colaboração de todos. Fêz um agradecimento especial à Diretoria do Clube Atlético Paulistano, através do Professor Angel Gutierrez, pela cessão, mais uma vez, de suas belas instalações para o nosso encontro. Agradeceu ainda aos associados Alberto Pinheiro Mascarenhas, Ítalo Germano Brasil Travi, Neville Leone e Paulo Amílcar Goñez Brião, pelo árduo e valoroso trabalho no julgamento das 86 partidas da Taça Paul Keres, e ao coordenador do concurso, o colega Milton Gonçalves Sanches. Por fim, um último e grande agradecimento a todos os colaboradores anônimos que ajudaram como árbitros no Setor de Adjudicações. O Sr. Presidente da mesa, por sua vez, pediu para ser registrada a justificativa de ausência, enviada pela companheiro e ex-presidente do CXEB, Ubirajara de Oliveira Barroso, que está em viagem ao Ceará, para o aniversário de sua octagenária progenitora, e aproveitou para lembrar os méritos e a dedicação desse estimado companheiro para o nosso Clube, com o que houve a concordância geral.*

*À AGO compareceram 34 sócios que registraram suas presenças através de assinaturas em livro próprio.*

*E nada mais havendo a ser tratado, a assembléia foi encerrada, lavrando-se esta Ata que é assinada pelos senhores Antônio Penteado Serra, que a secretariou, e Alexandre Muniz de Queiroz que a presidiu.*

*São Paulo, 11 de julho de 1993*

**EXERCÍCIO DE 1992**  
**BALANÇO**

**PARECER DO CONSELHO FISCAL**

O Conselho Fiscal do CXEB-Clube de Xadrez Epistolar Brasileiro, neste ato representado por seus membros efetivos, abaixo assinados, em cumprimento ao que dispõe o Art.17, letra b, dos Estatutos, declara que recebeu do Diretor Tesoureiro do Clube os seguintes documentos: balancetes mensais, relações de contas correntes com saldos devedores e credores, extratos bancários, e o balanço de encerramento do exercício, que apresentou os seguintes resultados:

**ATIVO CIRCULANTE**

**DISPONÍVEL**

Bancos Conta Movimento .....	1.712.427,91	
Bancos Conta Fundo-Ouro .....	35.331.354,12	
Bancos Conta Poupança .....	13.627.497,70	<u>50.671.279,73</u>

**OUTROS CRÉDITOS**

Contas Correntes .....	3.567.770,67	
RDB- Banco do Brasil .....	40.000.000,00	
Depósitos Vinculados .....	14.815.026,80	<u>58.382.797,47</u>

**ATIVO PERMANENTE**

**IMOBILIZADO**

Móveis e Utensílios .....	2.333.151,10	
---------------------------	--------------	--

TOTAL DO ATIVO ..... 111.387.228,30  
=====

**PASSIVO CIRCULANTE**

**OUTROS DÉBITOS**

Contas Correntes .....	398.744,00	
------------------------	------------	--

**PATRIMÔNIO LÍQUIDO**

Fundo de Reserva .....	13.627.497,70	
Patrimônio Social .....	97.360.986,60	<u>110.988.484,30</u>

TOTAL DO PASSIVO ..... 111.387.228,30  
=====

**PARECER:**

Estando os documentos em perfeita ordem, exatos os balancetes e balanço, e os extratos bancários, recomendamos à Assembléia Geral a sua aprovação integral. Propomos, ainda, um voto de louvor ao Tesoureiro Nelson Bertolucci e ao 2º.Tesoureiro Romeu Edgar Mundstock, pelo trabalho realizado no exercício de 1992.

Alexandre M.de Queiroz

João de Deus Carvalho

Ruy Castro M.Silva

## EXERCÍCIO DE 1992 - RELATÓRIO DA DIRETORIA

Srs. Associados,

É com satisfação que cumprimos o dever de lhes relatar as nossas atividades no exercício de 1992. Foram as seguintes, por área:

**Presidência** - No segundo semestre do ano, a partir de setembro, empreendemos uma ação que esperamos seja um marco na vida do nosso Clube, com vistas a um futuro estável. Montamos um escritório em uma sala comercial, alugada, na cidade de São Paulo, empregamos um funcionário e adquirimos uma máquina de xerox. O objetivo foi e é o de centralizar os serviços burocráticos, como inscrições em torneios e emparceiramentos, aproveitando melhor os recursos materiais como microcomputador, a própria máquina xerox e os impressos.

Sob outro ângulo, essa medida também é importante no sentido de ser um início de mudança na estrutura do Clube, até hoje sempre apoiada em determinadas pessoas. Não que isso tenha sido mau, muito pelo contrário, pois o CXEB atingiu a grandeza que hoje tem, graças a esses excelentes companheiros. Mas devemos ser realistas o suficiente para perceber que está cada vez mais difícil encontrar desses abnegados cxebeanos de longos anos de trabalho ininterrupto. A rotatividade que temos tido em nossos diretores assistentes e de divisões é um sintoma disso. Não faltam colegas dispostos, mas, infelizmente, a situação geral, cada dia mais, não lhes permite se dedicar ao Clube como gostariam.

Assim, se conseguirmos centralizar os serviços burocráticos no escritório, aos cuidados de funcionários, deixando aos diretores/colaboradores as funções técnicas e administrativas, estaremos viabilizando o futuro de nossa associação.

Outro ponto que mereceu a nossa atenção, com preocupação, foi a queda da "atividade social" dos nossos associados, aí entendidas a redução havida em nosso quadro social e nas participações em nossos torneios. Uma das causas, sem dúvida, foi a elevação dos custos das tarifas postais. Aqui, estudamos e solucionamos em favor dos associados, todos os cerca de 20 casos que nos chegaram às mãos. Neste sentido, o de custos, contamos com uma boa medida do governo federal, em dezembro: a criação da Carta Social. Embora ela ainda não tenha sido assimilada pela grande maioria dos jogadores, foi, sem dúvida, uma boa ajuda para o xadrez postal. Para o outro fator de evasão, apontado pela maioria dos que se ausentam - a falta de tempo - infelizmente nada podemos fazer.

**Vice-Presidência** - Mais uma vez, foi cumprida a meta de editarmos 06 números da RBXP durante o ano, tendo sido mantidas as qualidades gráficas e técnicas da nossa Revista. O Clube, através do escritório, assumiu a composição, ficando ainda com a editora os serviços de montagem/diagramação e impressão. Com o escritório, estiveram também os trabalhos de expedição.

Os serviços estiveram sob a responsabilidade dos colegas Adailton José Chiaradia (vice-presidente) e Nelson Lopes da Silva (secretário da Redação), que contaram com os seguintes colaboradores: Flávio Gasparino Filho (revisão, até julho/92), Gerd Giebel (Seção de Problemas), Haroldo Wonsowski (distribuição de cortesia e 2as.vias), Milton Gonçalves Sanches (Seção de Partidas), Estevão Tavares Neto, Luiz Geraldo Bezerra de Miranda Leão, José Luiz Paravato e Paulo Gonçalves Guimarães (articulistas assíduos), Ítalo Germano Brasil Travi, José Carlos Gonçalves Pereira, Luiz Roberto Guimarães da Costa Junior (articulistas eventuais).

**Tesouraria** - O resultado financeiro do exercício de 1992 foi muito bom. As receitas totalizam Cr\$ 176.289.490,14 e as despesas atingiram Cr\$ 84.900.065,47, representando 48% do total arrecadado, contra 60% no ano anterior. A receita líquida alcançou 91.389.424,67, ou seja 52% do total.

As nossas receitas tiveram as seguintes origens: Cr\$ 83.429.538,08 de anuidades, Cr\$ 83.208.671,56 de receitas financeiras, Cr\$ 8.115.669,50 de rendas de inscrições, Cr\$ 1.352.395,00 de rendas de cartões e adesivos, e Cr\$ 183.216,00 de doações. Damos a seguir o percentual de cada receita em relação ao total arrecadado, citando entre parênteses esse mesmo percentual no exercício anterior: as anuidades representaram 47% das receitas (59% em 91), as receitas financeiras 47% (26% em 91), e as rendas de inscrições 4,5% (12% em 91).

As despesas tiveram o seguinte comportamento: revista Cr\$ 32.884.407,00 (39% do total das despesas, contra 38% em 91), comunicações Cr\$ 18.433.883,74 (22% contra 32% em 91), impressos Cr\$ 11.716.744,10 (14% contra 13% em 91). As demais despesas foram as seguintes: despesas diversas Cr\$ 7.866.813,96, seguros Cr\$ 3.432.274,38, provisão para fundo de reserva Cr\$ 3.355.106,40, prêmios Cr\$ 2.624.341,00, aluguel Cr\$ 2.250.000,00, material de escritório Cr\$ 1.207.240,88, despesas de condomínio Cr\$ 498.097,50, impostos diversos Cr\$ 432.100,00, água e luz Cr\$ 199.056,51.

Em resumo, a receita líquida cresceu 12% em relação a 1991, graças às rendas financeiras e à menor despesa com as comunicações, já que as receitas com anuidades e inscrições foram menores que no ano anterior.

Os trabalhos da área da tesouraria ficaram por conta dos companheiros Nelson Bertolucci (tesoureiro) e Romeu Edgar Mundsticker (2º. tesoureiro). Com o tesoureiro estiveram os serviços de controle e cobrança de anuidades, pagamentos e contas correntes. Com o 2º. tesoureiro ficaram os serviços de contabilidade. Cabe o registro do excelente trabalho realizado pelos dois eficientes colegas.

**Secretaria** - Durante o ano de 1992, tivemos uma perda 67 sócios, equivalentes a 4% da quantidade existente ao final do período anterior. Iniciamos o ano com 1680 associados, tivemos a entrada de 212, a readmissão de 35, o falecimento de 07, a licença de 92 e a transferência de 215 para a situação de inativos, terminando o exercício com 1613. A razão saída/entrada situou-se em 1,27 (contra 1,48 em 1991), mostrando que o ano, apesar do déficit, foi ligeiramente melhor que o anterior.

Faleceram os seguintes associados: Domingos Octávio Nevares, Reynaldo René Hugeneyer, Silla Stagni, Ulisses Ernani Tonolli, Dijalma Baptista Caiafa, Taya Efremoff e José Rondon da Costa Vandri. Três destes, ligados mais diretamente ao CXEB: a Dona Taya, das primeiras sócias do Clube e Mestra Brasileira de Xadrez (ao vivo), o Sr. Caiafa, trabalhador incansável pelo xadrez e editor dos boletins do CBI, e o amigo Rondon, sócio número 1, fundador e ex-diretor do CXEB por muitos anos.

A Secretaria esteve a cargo do colega Nelson Lopes da Silva, que contou com a colaboração do 2º. secretário Dieter Hans Bruno Kohl. Devemos registrar um agradecimento especial ao colega José Gilberto Meireles, incansável colaborador, que cuida há tempos da venda de cartões postais do CXEB.

**Diretoria de Torneios Internos** - No ano de 1992 foram formados 173 grupos de torneio, num total de 1.495 inscrições, contra 2.552 no ano anterior, ano de Taça Brasil. A queda brusca no número de grupos/inscrições de 1992, deveu-se à pouca participação no X CBI e também, a que o calendário não contemplou nenhum torneio de massa, como a TB e os CEIs.

A participação dos associados teve a seguinte distribuição: a) Torneios de Classificação: TC-S-07G/77 inscrições; TC-E-13G/91 insc; TC-I-31G/217 insc; TC-II-36G/252 insc; TC-III-21G/147 insc.- Total: 108G/784 inscrições. Constatamos aumento nas atividades dos TC S (75%), TC-I (3,33%), e TC-II (3,33%), e queda nos TC-E (27,77%), e TC-III (27,58%), com queda total - de grupos formados - com relação a 1991 de 7,40%. b) Torneios Temáticos: 30 grupos, com 210 inscrições, revelando queda de 28,57%, relativamente às participações de ano de 1991. c) Torneios Diversos: I-TBE-Final: 1G/27 insc; II-TBE-Preliminar: 10G/70E/222 inscrições. d) Torneios Periódicos: VIII-TB-Final: 1G/16 insc; VIII-CBI-Final: 1G/15 insc, IX-CBI-SFinal: 6G/64 insc, X-CBI-Preliminar: 16G/157 inscrições.

Conduziram as atividades na área da DTI, os seguintes companheiros, no ano de 1992:

a) Diretores de Divisão (DIR/DIV): CBI, Pedro Luiz de Oliveira Costa neto; CEI, Torben Erik Carlsen; TB, Dogeval Ferreira Holanda; TC, Aulísio Alves; TEM, Mário Simulite Soares e DIV, Arnor Serafim Júnior.

b) Diretor-Assistente de Setor (DA): SETADJ - Laudelino Joaquim Santana Filho, que nos informou em relatório as atividades do Setor: adjudicações realizadas, no período: 70; árbitros colaboradores: 76; pedidos de desligamento do quadro: 5; ingresso de novos árbitros: 6. Ao DA Laudelino, manifestamos o nosso agradecimento pelo excelente trabalho à frente do SETADJ, contribuindo de maneira efetiva para o encerramento final dos grupos de torneio. c) Setor de Rating, aos cuidados dos colegas Alfredo Carlos Soares Dutra Neto, subsetor Controle, e Antônio Carlos Raposo, subsetor Processamento, cumprindo sua programação, distribuiu em janeiro a V-FIR Ficha Individual de Rating, e nesse mesmo mês publicou uma edição extra do Relatório Anual do Rating, o VIII-RAR. Em setembro, saiu o IX Relatório, com uma nova apresentação, em duas partes: as 200 maiores pontuações em ordem de rating e a listagem completa em ordem alfabética.

c) Diretores de Torneio (DT): Affonso Sanches Júnior, Bianor de Oliveira Neves, Celso Luiz da Silva, César Augusto Tibúrcio Silva, Cleber Moreira de Holanda, Édison A. Gomes de Freitas, Édson Nogueira Duarte, Erik Krieger von Borowski, Estandislaus José Careta, Fausto M. Mesquita Júnior, Francisco José Vaz Porto, Gerardo Avellan, Hamilton Leite Ribeiro, Haroldo Santos Nogueira, João Carlos da Costa, João Eduardo Pereira Abramides, João Neumann Neto, Jorge André Pregun, José Alberto Monsorens da Costa, José Luiz Paravato, José Victor Lapenta Janzanti, Lauro M. de P. Mendes, Luiz Henrique Sanches, Luiz Paulo Rouanet, Manoel de Oliveira Búrgio, Marco Antônio Nascimento Santos, Marcos Antônio Natal Gomes, Mostafá Abdel Samie A. Fatah, Nelson Hirsch, Nívio João, Paulo Antônio Ferreira, Paulo César Miranda Machado, Paulo Ferraz Marques, Paulo Roberto Mendonça, Pedro Luiz de Oliveira Costa Neto, Renato Penteado S. Grimaldi, René Mauro da Silveira, Riciéri Franzon, Romeu Edgar Mundstock, Ruy Castro Monteiro da Silva, Sérgio Gonçalves Barbosa, Souitiro Futida, Telmo Guimarães Mayer, Teófilo José de Andrade, Vanderlei de Oliveira Fernandes, e Warner Bruce Kover.

d) Diretores que se afastaram das atividades, no período: Ademilson de Souza, Carlos Christi, Elias Cardoso Muniz, Erik Krieger von Borowski, Flávio Gasparino Filho, João de Deus Carvalho, Richard Mitsuo Fuzishawa e Sidnei Martins.

e) Diretores que abandonaram seus grupos de torneio, sem aviso: André Caminha Neto, Antônio Pádua Pinto Neto, Jorge Luiz Bertolucci e Manoel Maria Cardoso Filho.

O propósito da DTI foi ampliar ao máximo o leque de oportunidades para que mais associados também dêem a sua colaboração, auxiliando na condução dos eventos do Clube. Entendemos que à medida em que aumenta o número de colaboradores, diminuímos cada vez mais a carga de trabalho, impossível de ser exercida por poucos. Agradecemos a disposição e boa vontade que temos encontrado em nossos apelos, realçando sempre o

objetivo de tornar o CXEB mais forte. Agradecemos àqueles que, com desprendimento e muita garra, têm se dedicado na direção dos eventos oferecidos pelo Clube.

Cabe-nos considerar, todavia o nosso profundo pesar por aqueles Diretores que, aceitando o convite para o trabalho, não tiveram a preocupação e nem foram responsáveis por uma simples comunicação de impossibilidade de dar continuação à tarefa, preferindo a via mais cômoda de simplesmente ignorar o compromisso assumido, deixando seus grupos à deriva. Batemos nessa tecla sempre, porque é-nos difícil compreender essa atitude, principalmente pelos grandes prejuízos que geralmente implica, para os associados, para a Divisão, à DTI, e, finalmente o CXEB como um todo.

Obviamente, temos todos a perfeita consciência de perceber quando basta, quando não podemos mais continuar, mas devemos ter, igualmente, a responsabilidade de manifestar essa condição no momento oportuno e a quem de direito. Pelo nosso trabalho gratuito, certamente não somos obrigados a nada, mas a partir do momento em que nos comprometemos é necessário ter consciência de que toda uma estrutura - como o CXEB - depende de nós. Resta fazer a coisa certa. Oxalá, em futuro bem próximo não tenhamos mais - pela conscientização alcançada - esses tristes eventos que somente dificultam, ainda mais, a nossa não pequena carga de trabalho.

Adjudicadores: igualmente, manifestamos os nossos agradecimentos a todos os associados adjudicadores do Clube pelo trabalho anônimo e desinteressado, no julgamento das partidas. Setor vital para o Clube, tem recebido responsável e dedicada colaboração daqueles que ali militam, colaborando de forma absolutamente responsável para o fechamento dos resultados finais dos grupos de torneio.

A DTI-Diretoria de Torneios Internos esteve a cargo do companheiro Hamilton José Coimbra Paiva, que manifesta sincera satisfação em poder colaborar, com a Diretoria, para que o CXEB continue sempre oferecendo mais e melhor os seus eventos, para seus associados.

**Diretoria de Torneios Internacionais** - Na área internacional, tivemos uma participação bem melhor do que a do exercício anterior, sobretudo porque, no período, foram abertas as inscrições para o XIII Zonal Latino-Americano, para o qual levamos 42 associados.

Inscrevemos uma forte equipe para disputar a XII Olimpíada da ICCF, representada, por ordem de tabuleiro, pelos cxebeanos Gilberto Fraga Portilho, Salvador Homce de Cresce, Clairton Felício, Reynaldo Alvarenga, Gladstone Saboia Amorim e Hemar Barata.

No ano de 1992, o CXEB brilhou entre as nossas congêneres do continente, com a outorga, pelo XX Congresso da ICCF, em Graz, na Austria, do título de Mestre Internacional a Orlando Alcântara Soares e a Mário Silas Biava; de Árbitro Internacional a Luiz Fernando Cirello, além de meia norma de MI para Gilberto Portilho e Salvador Cresce.

Por outro lado, quatro associados nossos foram incluídos, no período, na semifinal do XI Zonal Latino-Americano. São eles: Gilberto Portilho, Luiz Fernando Cirello, Antônio Pacini e Paulo Amílcar Goenez Brião.

Os seguintes torneios internacionais contaram com inscrição de brasileiros, no ano passado: a) na área da CADAP: XIII-Zonal, 42, já mencionados, Torneio Comemorativo dos 500 anos do Descobrimento da América, 9; b) na área da ICCF enviamos as seguintes inscrições: WT-M-15, 01 inscrição; WT-H, 02 inscrições; WT-I, 09; WT-II, 02 inscrições.

Houve no entanto, poucas adesões para assinaturas das Revistas da CADAP e da ICCF. Para a APA- Ajedrez Postal Americano, apenas 04, e para a Fernschach, somente 05. Esperamos neste período contar com maior apoio nacional a essas revistas editadas pelas federações internacionais a que somos filiados.



A área internacional esteve a cargo do incansável companheiro Ubirajara de Oliveira Barroso.

**Comissões de Ética e de Recursos** - Essas comissões foram ocupadas pelos senhores membros do Conselho Fiscal, assim divididos: a) *Ética*: Ruy Castro Monteiro da Silva, Antônio Pacini e Alexandre Muniz de Queiroz. Foram examinados 05 processos; b) *Recursos*: Maurício Soares Ferreira Moreira, João de Deus Carvalho e Ítalo Germano Brasil Travi. A comissão examinou apenas 01 processo no período.

São Paulo, 11 de julho de 1993

Antônio Carlos Raposo  
presidente

---

## REUNIÃO DE DIRETORES – SÃO PAULO – 10/07/93

---

1. **Propostas Aprovadas que serão submetidas ao Referendum da Diretoria:** (Atenção: estes assuntos ainda dependem da aprovação da Diretoria, para terem validade ou entrarem em vigor. O resultado desse exame será divulgado oportunamente.)
  - 1.1. Confecção de Carteirinha de Sócio: A emissão seria opcional, mediante solicitação e pagamento pelos interessados.
  - 1.2. Realização de Torneios Amistosos: seriam torneios sem compromissos com tempos e regras, sem contagem para o Rating, tendo apenas uma data-base limite para terminar.
  - 1.3. Cadastro dos Associados:
    - 1.3.1. Sigilo: Cada associado deverá ser consultado se autoriza ou não a divulgação de seu endereço nas cessoes do Cadastro. No futuro isso constará da proposta de sócio e para os já sócios, será feita uma consulta pela Revista.
    - 1.3.2. Cessão do Cadastro: O Clube venderá as etiquetas e serviços aos interessados em enviar propaganda aos associados. Os serviços de etiquetagem (feitos no escritório do CXEB) e postagem, serão feitos pelo próprio Clube, contando ou não com a presença do interessado, como forma de preservar os dados. Haverá preços para cada situação. Quando solicitado pelos interessados, o serviço será aceito ou não, dentro das possibilidades da época. Não será limitado ao assunto xadrez, sendo que cada proposta será avaliada pela presidência.
  - 1.4. Relatórios da Diretoria, semestrais: O relatório que é apresentado por ocasião das AGO, se refere ao ano anterior, e mostra uma posição com 06 meses de defasagem. Assim, as diversas Diretorias deverão fazer um relatório extra, com posição de 30 de junho, a ser também levado à AGO e à reunião de julho, para que se tenha uma visão atualizada da situação do Clube.
2. **Propostas Rejeitadas:**
  - 2.1. Exigência de apresentação de cópia de Certidão de Nascimento e de fotografia para a admissão de sócios, para se evitar que uma pessoa se inscreva com mais de um nome ou seja readmitida com outro nome. Não se tem conhecimento de casos concretos desse tipo de fraude. O Clube continuará a confiar nas informações dos associados.

- 2.2 *Divulgação da conta bancária do CXEB, para que os associados pudessem pagar suas taxas através de depósitos na referida conta. Não haveria vantagem para os sócios, pois estes teriam de ir ao banco e ao correio para enviar o comprovante ou cópia ao Clube. Também não seria bom para a tesouraria que teria dificuldades em identificar os depósitos feitos, de valores iguais e em cidades com muitos sócios.*
- 2.3 *Instituição de um Jogador Piloto em cada grupo. Seria nomeado pelo diretor do grupo, para auxiliá-lo na transmissão e coleta de informações entre os demais jogadores. O Clube já teve, no passado, a figura do Coordenador de grupo, semelhante à sugestão atual e isso acabou por não se mostrar eficiente na prática. As funções do diretor só podem ser desempenhadas por ele próprio. Perante o diretor, todos os jogadores de um grupo tem os mesmos direitos e as mesmas obrigações. As dificuldades hoje existentes no trabalho dos diretores de torneios deverão ser amenizadas com o novo MDT- Manual do Diretor de Torneio, com a diminuição do número de jogadores para cada diretor e com um permanente trabalho de educação dos jogadores e diretores.*
- 2.4 *Classificação Arco-Iris para os associados. Os associados seriam classificados em faixas com os nomes das cores do arco-íris, de acordo com o número de reclamações feitas sobre cada um, com relação à sua atuação social ( não enxadrística).*
- 2.5 *Concessão de frações de Norma de Mestre, nos Campeonatos Estaduais que tivessem três fases de disputa. O argumento da proposição foi que os CEIs precisam de mais incentivos. Prevaleceu entretanto a idéia de que como o título de Mestre tem caráter nacional, e só devem dar frações de norma os torneios de abrangência também nacional.*
- 2.6 *Realização de um torneio envolvendo os primeiros colocados de cada Campeonato Estadual, num torneio Nacional. A sugestão surgiu na discussão do item acima, de modo a dar mais atração aos atuais CEIs. Este torneio, sim, daria frações de normas. A proposta foi rejeitada diante do nosso já apertado calendário e pela atual queda de atividade dos nossos associados.*
- 2.7 *Publicação das licenças na Revista. As discussões não evidenciaram a validade da medida. Discutida em separado, também não foi aprovada a publicação das licenças especiais.*

*Foram discutidos ainda alguns assuntos referentes às Regras dos Jogos - licença retroativa, série de registradas (art.24), número mínimo de lances por mês - que serviram de subsídios para o DTI, em seu trabalho de confecção do novo texto das Regras. A nova programação prevê a entrega do novo texto, para o exame da Diretoria, até o final deste ano. Em setembro, será feita uma avaliação do estágio do projeto, para se verificar a necessidade de um reforço nos trabalhos.*

*A Presidência e a DTI informaram que o novo MDT - Manual do Diretor de Torneio, está pronto, em fase de revisão gráfica, devendo ser distribuído aos diretores dentro de uns 60 dias.*

*Participaram da reunião os seguintes 20 diretores: Adailton José Chiaradia, Alaor Franco Martins, Alexandre Muniz de Queiroz, Alfredo Carlos Soares Dutra Neto, Antônio Carlos Raposo, Arnor Serafim Júnior, Hamilton José Coimbra Paiva, Haroldo Wonsowski, João de Deus Carvalho, Jorge André Pregun, Luiz Fernando Cirello, Marco Antônio Nascimento dos Santos, Milton Gonçalves Sanches, Nelson Bertolucci, Nelson Lopes da Silva, Romeu Edgar Mundstock, Ruy Castro Monteiro da Silva, Sérgio Gonçalves Barbosa, Synval Santos Oliveira e Torben Erik Carlsen.*

# INFORME DO SETOR DE ADJUDICAÇÕES

**Diretor: Laudelino Joaquim Santana Filho** Caixa Postal, 68 - 06301-970 - Carapicuíba - SP

**ADJUDICAÇÕES** - Durante o ano de 92 foram levadas à adjudicação 70 partidas, sendo assim distribuídas por tipo de torneio: IX CBI Prel (10 partidas); VIII CBI-Sf (19 partidas); VII TB Sf (5 partidas); IV CEI/SC (03 partidas); IV CEI/RJ (02 partidas); IV CEI/PR (02 partidas); I TBE-Sf (06 partidas) Tematícos Série TT (07 partidas); TC-S (06 partidas), TC E (01 partida); TC I (06 partidas); TC-II (03 partidas).

Colaboraram com o setor, na adjudicação das partidas acima, os seguintes companheiros: Antônio Carlos Rodrigues Alvim, Antônio Pacini, Arnaldo de Vasconcelos, Bolivar Ribeiro Gonzales, César Roberto da Silva Reis, Clairton Felício, Dogeval Ferreira Holanda, Erik Krieger von Borowski, Estevão Javares Neto, Fernando César Martins Teixeira, Francisco Aranega de Jesus, Haroldo Wonsowski, Italo Germano Brasil Travi, Ivan Gilberto Sandoval Falleiros, João de Deus Carvalho, João Francisco Scaglia, João Manoel de Campos, José Eduardo Bastos de Oliveira Maia, José Pinto de Paiva, Josino Fernando Melo Resende, Marco Antônio Nascimento dos Santos, Marne Medeiros, Mário Rogério Iwakura, Maurício Soares Ferreira Moreira, Mauro Santiago de Abreu, Milton Gonçalves Sanches, Luiz Roberto Guimarães da Costa Junior, Nêvio João, Neville Leone, Orlando Alcântara Soares, Paulo Amílcar Goenez Brão, Paulo Cesar Miranda Machado, Paulo Ricardo Mullas de Faria, Pedro Luiz de Oliveira Costa Neto, Rinaldo Damini, Reynaldo Augusto Ferraz Alvaronga, Romeu Ricupero, Sérgio Brademburgo Consolino, Sérgio Gonçalves Barbosa, Soultiro Futida, Warner Bruce Kover.

**ÁRBITROS** - O SETADJ contava com um quadro de 75 árbitros, sendo que até o momento teve a seguinte movimentação no quadro: 5 desligamentos dos seguintes companheiros por motivos diversos: Célio Sormani, Antônio César Consoli, Marco Antônio Hazin Asfora, Orlando Alcântara Soares, Ruy Castro Monteiro da Silva; 7 companheiros transferidos para Licenciados: Bolivar Ribeiro Gonzales, Carlos Haine Szobot, Gyorgy Laszlo Gyuricza, Jose Narcizo D'Almeida Castro, Mnacyr de Oliveira Guaraciaba, Pedro Segundo da Costa, Sérgio Lopes; 13 novos companheiros aderiram ao nosso quadro: Clairton Felício, Cléber Moreira de Holanda, Edison A.Gomes de Freitas, Fernando Lothário Becker, Gabriel Pereira da Cunha, Lauro Maurino de Paula Mendes Sobrinho, Luiz Otávio Fontenelle Gonçalves, Mauro Santiago de Abreu, Romeu Edgar Mundstock, Romeu Ricupero, Rolf Dieter Buckmann, Sérgio Brademburgo Consolino e Teófilo José de Andrade; 1 excelente companheiro colaborador falecido: Maurício Soares Ferreira Moreira; 12 companheiros que constam de nossa relação de árbitros ainda não foram consultados, sendo os seguintes: Arnor Serafim Junior, Antônio Hermano da Silva, Daniel Carr de Muzio, Eduardo Lavieri Martins, Henrique Pereira Maia Vinagre, Iluska Pereira da Cunha Simonsen, Márcio Barbosa de Oliveira, Mário Henrique Simonsen, Mário Silas Biava, Rogério Honorato Tonolli, Valdir Oliveira da Silva, Zélio Bernardino.

**Dificuldades do setor:** Temos uma pequena dificuldade, que é o envio, por parte de alguns diretores de torneio, de posições diferentes para uma mesma partida a adjudicar, sendo que este problema deve ser sanado pelo DA antes do envio ao SETADJ. Nos demais procedimentos de praxe do setor, nenhuma dificuldade.

## INFORME DA PRESIDÊNCIA

**Antônio Carlos Raposo** - Caixa Postal 21.200 - CEP 04698-970 - São Paulo - SP

**Cadastro dos Associados - Consulta** - Tendo em vista a possibilidade de cessão do nosso cadastro para efeito de propaganda (mala-direta), mediante pagamento ao CXEB, conforme aprovado em reunião de Diretores e sob exame da Diretoria, os senhores associados deverão se manifestar caso não concordem com a divulgação de seus endereços.

Isso já será objeto de consulta nas futuras propostas de admissão. Entretanto, os que já são associados e não quiserem que seus nomes e endereços sejam divulgados, deverão escrever ao CXEB-Escritório solicitando essa restrição, que ficará registrada no Cadastro.

O fornecimento será criterioso, preferencialmente para assuntos ligados ao xadrez (vide memória da reunião de diretores, neste número). Mesmo assim, cada um tem o direito de solicitar essa restrição, caso julgue conveniente.

**Bater papo ou não: eis a questão !** - Na revista anterior, foi publicado que, nas edições futuras, serão inseridos pequenos textos incentivando o bate-papo entre os jogadores e sugerindo que estes não se limitem à simples troca de lances. Diante desse anúncio, já percebemos algumas reações contrárias, por parte daqueles que se sentem no direito de apenas jogar xadrez, e se sentiram coagidos com a medida.

É preciso deixar claro que esse não é o objetivo da proposta. O xadrez postal tem duas componentes principais: uma, é o próprio jogo em si, e a outra, é a amizade que nasce naturalmente do relacionamento, da comunicação entre os jogadores. Isso é o que a modalidade do jogo oferece a quem quiser.

A experiência nos mostra que aqueles usufruem dessas duas atividades paralelas do postalismo, estão bastante satisfeitos. É inegável que o diálogo, o bate-papo, aproximam as pessoas, diminuindo ou mesmo eliminando as possibilidades de atritos, aumentando a satisfação e o prazer de dos jogos. Daí, a sugestão feita, no sentido do que consideramos ser melhor para todos.

Entretanto, entendemos que não existe um procedimento certo ou errado, e que cada um tem o direito de ser ou agir como quiser, desde que dentro das leis do Clube. Os interesses dos associados podem ser diversos e isso deve ser compreendido. O ponto fundamental é o respeito ao modo de ser de cada um, não se exigindo que os outros sejam como nós gostaríamos que fossem. Exigir ou querer forçar que um parceiro 'calado' mude seu temperamento para conversar conosco, é incorreto. Amizade não se impõe, se conquista.

Esperamos que todos tenham entendido que a proposta de incentivo ao bate-papo é apenas uma sugestão para que se experimente algo que se considera benéfico e salutar.

**Código de Situação dos Associados** - Diante do número dos que nos perguntam o que significa aquela letra 'A' colocada após a matrícula, nas etiquetas de endereçamento que o Clube usa, cabe este esclarecimento.

Trata-se do código de situação, um dos campos do registro no nosso cadastro, e serve para classificar os sócios, de acordo com a sua situação perante o Clube, naquele momento.

Os códigos existentes hoje são os seguintes: A, para os sócios Ativos, ou seja, aqueles em ordem com a Tesouraria; L, para os Licenciados (aqueles que nos escrevem pedindo licença do quadro social); I, para os Inativos (antigos D, de desligados, aqueles que romperam unilateralmente o contato com o Clube); N, para os Não-sócios (aqueles que se inscrevem em nossos torneios abertos); H, para os sócios Honorários; R, para os sócios-assinantes (aqueles que apenas recebem a Revista, mas não participam dos torneios) e F, para os companheiros Falecidos.

Com base em relatórios da Tesouraria e da Secretaria, a Presidência, através de Resoluções, transfere os associados de uma situação para outra, conforme for o caso.

**Vencimento nas Etiquetas** - Por falar na nossa etiqueta de endereçamento, ela contém um outro dado bastante importante, cuja correta utilização em muito ajuda o Clube. Trata-se da indicação do mês de vencimento da anuidade de cada associado. É uma forma de os sócios se lembrarem do vencimento e conferirem os registros da Tesouraria.

Uma grande ajuda prestam ao Clube, aqueles que com base nesse lembrete efetuam os seus pagamentos antes mesmo de receberem o aviso da Tesouraria.

## **Resolução da Presidência 93/15 - ad Referendum da Diretoria**

### **RCTT - Regulamento do Controle do Tempo de Trânsito - Prorrogação.**

O presidente do CXEB, no uso de suas atribuições, ad Referendum da Diretoria,  
**RESOLVE:**

**prorrogar até 31/12/93 o RCTT anterior.**

O novo texto está em fase de exame pela Diretoria e deverá ser publicado na RBXP de novembro próximo, para vigor a partir de 01/01/94.

Antônio Carlos Raposo  
presidente

## **INFORME DO DIRETOR DE TORNEIOS INTERNOS (DTI)**

**Diretor: Hamilton José Coimbra Paiva Caixa Postal, 216 - 19600-000 - Rancheria - SP**

**ATIVIDADES 1992** - Entregue para a apreciação da Diretoria, na reunião de Julho/92 e publicado nesta edição, o relatório da DTI relativo às atividades de 92. Notamos, com pesar, que houve um refluxo de atividades no Clube. Dos torneios permanentes - TCs e Temáticos - registramos queda de 7,40% no primeiro e 28,57% no segundo. Mesmo o CBI, torneio mais importante do clube já que define o Campeão Brasileiro, teve acentuada queda de inscrições se compararmos a versão 1990, com 215 e 1992, com 157, correspondendo ao percentual 26,97% de queda. Queremos crer que os constantes "tarifaços" nos aumentos mensais dos Correios sejam os responsáveis por essa retração, muito embora a última TB tenha registrado incremento na participação do associado. Com a criação da tarifa especial, sob a forma de "Carta Social" há possibilidade de reversão do quadro para os outros torneios apontados. Todavia, já temos notícias de exigências absurdas para a utilização da regalia. É certo que a inflação atinge níveis insuportáveis, mas não podemos absolutamente concordar com os níveis de aumento que estão sendo praticados pelos nossos Correios.

**ENCERRAMENTO DE TORNEIOS** - Em 15/09 teremos o encerramento das fases SEMI-FINAL do IX CBI e PRELIMINAR do X CBI. Alertamos aos participantes que têm partidas a adjudicar, para o seguinte:

- a) - solicite o formulário de adjudicação (xeb-40), ao Diretor do Torneio e providencie as cópias necessárias;
- b) - preencha o formulário à máquina ou em letra de forma, de maneira legível, possibilitando cópias xerográficas de boa qualidade. Use caneta esferográfica cor preta;
- c) - preencha a parte inferior do formulário com os dados solicitados, mas observe que somente nessa parte o formulário pode conter o seu nome;
- d) - envie, juntamente com o formulário, o pagamento da respectiva taxa de 15 TPS. Se por cheque, nominal ao Diretor do SETADJ, Laudelino Joaquim Santana Filho;
- e) - observe o prazo estabelecido nos artigos 31 e 33, das Regras, para fazer a remessa do material à adjudicação.

Cabe ao Diretor, antes da remessa ao SETADJ, observar se os diagramas mostrados nos xeb-40 e os lances de onde partem as análises de ambos os jogadores, estão coerentes entre si. Inexistindo coerência, o material deverá ser devolvido aos jogadores para a

correção necessária. Cabe lembrar que prevalece em qualquer hipótese, o prazo estabelecido nas REGRAS (item "e"), acima. **O Diretor não deverá encaminhar ao SETADJ formulários, nos quais haja discrepância na posição a ser julgada.**

**CANDIDATOS A MESTRE (MBXP) - artigo 45, § único, do RJO -** Continuando a divulgar as "relações parciais" dos Candidatos a MESTRE, informamos, conforme abaixo mais os seguintes:

Lembramos para que seja observado o seguinte:

- a) - verificar se a grafia do nome está correta, bem como se está completo;
- b) - se os torneios informados na listagem e o total de frações estão corretos;
- c) - aqueles que possuem fração e tiverem seus nomes omitidos na presente relação, até a letra "M", inclusive, devem se manifestar de imediato a esta DTI. Todas as reclamações devem ser encaminhadas a esta DTI:

**LAFAYETE FREITAS SAMPAIO (0390) - 1/5 - V CBI / Finalista**

**LEOPOLDO LUÍS BANDEIRA MAIA FILHO (0254) - 1/4 - I CEI / ES - CAMPEÃO**

**LUIZ CARLOS DOS SANTOS GALVÃO (2830) - 1/5 - TC.S/0002. CAMPEÃO**

**LUIZ CLÁUDIO GUIMARÃES (1898) - 1/4 - I CEI/BA. CAMPEÃO**

**MANRICO GEMIGNANI (0040) - 1/5 - V CBI / Finalista**

**MANUEL HENRIQUE BECKER (1174) - 1/4 - I CEI/SC. CAMPEÃO**

**MARCO POLO RIOS SIMÕES (2832)**

- 1/2 - VI TB / CAMPEÃO; 1/5 VII CBI / Finalista. Total : 07/10.

**Márcio de Giacometti (3692) - 1/4 - II CEI/SC. CAMPEÃO**

**MARCOS ANTÔNIO DOS SANTOS (0124)**

- 1/5 - TC.S/0006. CAMPEÃO - 1/5 - TC.S/0007. CAMPEÃO. Total: 2/5

**MARCOS JOSÉ CAPELARI RAMOS (2379) - 1/5 - VI CBI / FINALISTA**

**MÁRIO CÉSAR JUCK SCHUSTER (1198) - 1/5 - V CBI / Finalista**

- 1/5 - VI CBI / Finalista - 1/4 - VII CBI / 5º Colocado. Total: 13/20

**MÁRIO ROGÉRIO IWAKURA (1730)**

- 1/4 - I CEI/RS. CAMPEÃO. 1/5 - VII CBI / Finalista. Total: 09/20

**MÁRIO SILAS BIAVA (0506) - 1/2 - III TB / CAMPEÃO**

**MARNE MEDEIROS (2520) - 1/4 - I CEI (GO/DF). CAMPEÃO. 1/5 - VI CBI / Finalista. Total: 09/20**

**MURILO MARTHA AIELLO (0021) 1/5 - V CBI / Finalista.**

**RECLAMAÇÕES: proceda corretamente** - É comum esta DTI receber de associado reclamação, sobre a falta de atendimento de determinado Diretor, na qual ele já junta toda a papelada para o exame. Esse procedimento não está correto. Deve-se acionar o DTI, ou o Diretor de Divisão, apenas informando que tal diretor não está respondendo às suas reclamações. Neste caso, acionando o DTI ou DIR/DIV estaremos iniciando os contatos com o diretor reclamado verificando o que ocorre. Nesse espaço de tempo, cabe ao associado aguardar o retorno das informações da parte acionada. Como o nosso relacionamento é exclusivamente postal há alguma demora, principalmente se houver necessidade de troca do Diretor. Todavia, é óbvio que deve ficar assegurado ao associado todos os direitos previstos nas Regras e no Regulamento do Clube, independentemente do tempo decorrido para a providência solicitada. Cabe aguardar com tranquilidade o retorno do que foi reclamado.

**"Associado: Não recebendo notícias do Diretor de seu torneio, após haver reiterado o assunto, contate sem demora o Diretor da respectiva Divisão ou o Diretor de Torneios Internos.**

# INFORME DA SECRETARIA

Secretário: Alfredo Carlos Soares Dutra Neto - C. Postal 111 - CEP 11600-970 São Sebastião - SP.

**a) Novos Associados:** 6359 RENATO MARTINS DE OLIVEIRA 6360 VALDIVINO CARLOS FRIAA 6361 LUCIO CASADO SILVA 6362 JOSE AMARO DE VASCONCELOS 6363 OSWALDO EDUARDO OLIVEIRA ALVES 6364 MARCOS RICARDO COVRE 6423 PEDRO RAGONI BORGES 6424 RAFAEL CAMACHOS LOPEZ 6425 DANIEL DE LEMOS SANTOS 6426 ELLEN REGINA KIENEN TAFNER 6427 JOSE PEDRO SOARES DE OLIVEIRA 6428 LUIZ HORACIO SABAIA VIEIRA 6430 ANTONIO GUIMARAES 6448 MAURICIO ENGELHOLM JUNIOR 6449 RICARDO FRANCO DA SILVA 6450 ARILDO CESAR CHEZACKI JUNIOR 6451 WILLIAM EDUARDO FARIA 6455 FERNANDO MANSANO DOS SANTOS 6466 APARECIDA DE FATIMA GUIMARAES 6467 JOSE NICODEMUS PEREIRA 6468 ANDRE PEIFFER P. FERREIRA 6469 LUCIANO JOSE PORTO LIMA 6470 GUILHERME ANDRADE COSCARELLI 6471 CHARLES PISANELLI 6472 IOMÉ LIMA DE ARAUJO JUNIOR 6473 GUILHERME BUSCH RÖCHA 6474 AURELIO PIRES 6477 WALTER LUIZ RACCARINI 6478 AIRTON FERREIRA DE SOUZA 6479 SANDRO JOSE DE OLIVEIRA COSTA 6483 JOAO MARIA MACHADO FILHO 6484 WESSELYNE BLUMENTRITT 6485 MARCO AURELIO SIMÕES FIMENTA 6490 HELIO ALMEIDA ARAUJO 6498 HEDERY VIGAL 6513 ANDRÉ LUIZ DOS S. OLIVEIRA 6514 ALUIZ FRANCISCO DE SOUZA 6515 EDSON VILELA DE ALBUQUERQUE 6516 JOSE ESTEBAN ZUMETA 6517 FÁBIO FERREIRA DAMASIO 6518 VICENTE DOBRORUKA 6519 JULIO CESAR FOLHADELLA 6520 ANISIO MOURA DA S PEREIRA 6521 JOSE CARLOS GONÇALVES 6522 CLAUDIO GUILHERME GOMES

**b) Associados Readmitidos:** 294 ALVARO MORAIS FROTA 355 ELIO BODANEZE 2346 JOSE DE FARIA 2355 PEDRO PLASTER ZACCARO 2840 GLENIO DE MELO MENDONA 3885 LUIZ EDUARDO MIRANDA MATIAS 3878 GERALDO HORACIO DE MIRANDA 4469 WALMIR ANTOSZCZESZEN 4716 HUDSON AMORIM RABELO 4737 CARLOS ALBERTO MOREIRA SANTOS 5081 ANGELO BIL RAMOS 5226 CRISTIANO RODRIGUES CARDOSO 5871 KENIO MARCIO DE CARVALHO SILVA 6116 RICHARD MARKOV 6210 OTINIEL CLAUDIO RISSI

**c) Associados Licenciados a pedido:** 6092 ADOLPHO LUIS MOYA 4927 ALEXANDRE MAZOTTI 5537 ANDRE LOPES DE PAULA BARBOSA 3979 ATHOS AMARAL 588 CARLOS ALBERTO JORIO EBOLI 244 CELAIR BATISTA DOS REIS 6105 CICERO NEI EISENBERGER 4302 CLAUDIONOR APARECIDO RITONDALE 5580 DILSON DA SILVA GODOY 5716 EDMILSON MARQUES 5381 EDMILSON DE OLIVEIRA REIS 1390 ELIO BERDACKY 5583 ELSON MARINO FERREI 4089 FÁBIO LUIZ DE OLIVEIRA 5514 FRANCISCO CARLOS C SOARES 2295 GILBERTO GUIMARAES SILVA 4831 HAMILTON LEITE RIBEIRO 4884 IVO EDSON BERNARDELLI 5906 JOAO FERNANDO PONTUAL COUTINHO 5726 JOAO GOMES DA SILVA NETO 4746 JOAZ PEDROSO DA SILVA 4815 JOSE FRANCISCO MANISCALCO 3009 LEONARDO ARROIO JUNIOR 6064 LEONARDO KENJI R KITAJIMA 5684 LILIAN MARI MARCONDES CESAR 5449 MARCOS GUIMARAES NORONHA 6131 MICHAEL FIMOS COSTA 4949 MILTON DA CUNHA FERNANDES 2034 OSCAR H DE MORAES NUNES 5689 OSVALDO BRASCHER 5659 RENATO AMARAL CORREA 4823 RENATO DE SIQUEIRA BARREIRO 3068 RICARDO JOSE DORIA 5740 ROBERTO DE MENDONA LOTUFO 4168 SERGIO FRANCO DE GODOY 1773 THADEU ERNESTO S PORTELLA 6180 VALMIR JOSE CAMOLESI 907 WILSON GARRANO

**d) Não-sócios, participantes de torneios:** 6365 ROBERTO MACHADO 6366 FERNANDO IKOMA 6367 JORGE LUIZ NOVAIS MELO 6368 EDUARDO LOURENO 6369 EDMUNDO REIS LUZ 6370 CESAR A D SANTOS 6371 MARCIO E.G SILVA 6372 PAULO BRASILINO DE ANDRADE 6373 EDUARDO DOMINGOS DE SOUZA 6374 JOSE DE SOUZA COSTA JUNIOR 6375 ELSON BRAVO PINHEIRO PRIMO 6376 ADRIANO ARLINDO BORTOLOSO 6377 RICARDO NOGUEIRA DE MATOS 6378 AIRTON ANTONIO GALENA 6379 RUY GUIMARAES VIANNA 6380 EDGAR MARCOS GASPAR 6381 NARCISO L CANTON 6382 EDMAR BARBOSA 6383 CARLOS ALBERTO POSCHARDT 6384 MAURICIO SANTAROSA 6385 JOAO CARLOS ARAUJO 6386 JOSNEI FRANCISCO PERUZZO 6387 MARCOS REGINALDO BLANCO 6388 CARLOS A B CAVALCANTI 6389 IVAN CARLOS GODINHO 6390 TSUGUO YAMA 6391 GUSTAVO MASSA BELTRATI 6392 RICARDO AUGUSTO FERNANDES 6393 EITAN MELLERAS 6394 PAULO SERGIO FRANIGIO 6395 WAGNER WOLMER MASSARELLI 6396 PAULO SALION 6397 ANTONIO J DOMINGHETTI 6398 RODRIGO BRUSCATO 6399 ALTAIR PIARES CORREA 6400 OLIVANDO LEE 6401 HELIO EDUARDO RICHTER 6402 MAXIMO IGOR M MACEDO 6403 MARCELO GOMES DE MOURA 6404 RAUL MATOS DE ARRUDA FILHO 6405 SERGIO L.C.FQUEL FILHO 6406 MANUEL VALENTIM P GARCIA 6407 PEDRO ALTAIR NEVES 6408 LUIZ VICENTE TARRAGO 6409 EDMILSON FERREIRA DA SILVA 6410 EDMILSON JOSE GASPAR 6411 ISNALDO DE OLIVEIRA O.SALVADOR 6412 LUCIANO BATISTA DE LIMA 6413 JOSE MARIA CARDOSO DE ASSIS 6414 OCTAVIO ANTEZANA MENDES 6415 CELSO CERQUEIRA ROCHA FILHO 6416 EDSON DE SOUZA 6417 HELDER LUIZ RODRIGUES 6418 JOSE VENANCIO DA SILVA FILHO 6419 MARTIN HORNBER 6420 LUCIANO PIERRE MOREIRA 6421 JOSE BENJUNIO LARANJEIRA 6422 HELTON ALVES RODRIGUES 6423 ANTONIO CARLOS DELLIAS 6431 BENEDITO LUIS FRANCISCO 6432 CAROLINE GUISANTE DE SALVO 6433 EDMILSON PEREIRA DE OLIVEIRA 6434 FITAN MELLERAS 6435 FÁBIO DA SILVA FERNANDES 6436 IGOR SEIDL 6437 JOSE SEWEI 6438 ISANDRO PUGLIESE DE SIQUEIRA 6439 MARCELO DE OLIVEIRA THOVY 6440 MARIA MARINA ALVES 6441 PEDRO LUIZ DO CARMO 6442 ROBERTO EDUARDO M CUNHA FILHO 6443 JOSE LUIZ CARDOSO 6444 CLOVIS EDUARDO LEONE 6445 ARCELINO MOTTA JUNIOR 6446 LEANDRO FABRICIO CAMPELO 6447 DANTE AUGUSTO MORAES 6452 PAULO FERNANDO SCHMIDT SPIEKER 6453 DIKWARNEY DE AVILA 6454 SILVIO DE OLIVEIRA ROSA 6456 BOAVENTURA CHARLES LEAO MOURA 6457 JOAO RODOLFO FILHO 6458 PAULO JORGE A BEZERRA MOURA 6459 JULIO CESAR CAVALCANTI ALVES 6460 REGINALDO MURILO A SILVA JR. 6461 DANIEL FELIX BRAGA 6462 IGOR OSCAR LUTZ 6463

DANILO AUGUSTO CARDOSO COSTA - 6484 LADIR ALBANO BECKER BRANDT - 8465 PAULINO CESAR MARTINS COITO - 6475 WILSON RAMOS ALVES - 6476 ALINE SOKOLIK - 8480 HELDO FERREIRA LEITE - 6481 DARIO ROBERTO MORENO FREITAS - 6482 SEJUI SATO - 6486 MARCELO MELQUIADES VIEIRA - 6487 CLAUDINEI LEMINSZ - 6488 JOSE BRASILEIRO DE LUCENA - 6489 MARCO AURELIO PEREIRA DE SOUZA - 6491 AIRTON LUIZ FILGUEIRA SAMPAIO - 6492 PAULO SILVA LEITE - 6493 CASSIANO ANDRE ISOLANI - 6494 LUIZ SERGIO SANTOS SOUZA - 6495 CARLOS EDUARDO RAMOS MEYER - 6496 CLAUDIO OLIVEIRA DA SILVA - 6497 RICARDO NACIO ALFEXIUS - 6498 OTAVIO DIEGUEZ UIMA DIAS - 6500 ANDRE LUIS BENEVIDES - 6501 WERNO HERCKERT - 6502 JOAO ROBERTO CARLUSO TAYT - 6503 ASIM TATARFVIC - 6504 MARCELO CAMARAO GANEN - 6505 LAZARO GUILHERME PIUNTI - 6506 HUGO DANTAS DA SILVA - 6507 GERSON DALA ROSA - 6508 EDILAR BENTO ANTONIO III - 6509 JORGE JERONIMO F. DOS SANTOS - 6510 EDMOR ANTONIO BODANFSE - 6511 MARCELO KETTERMANN DA SILVA

## INFORME DA TESOUREARIA

**Tesoureiro: Nelson Bertolucci (Caixa Postal 73 - 11740-970 - Itanhaém - SP)**

**VALOR DA ANUIDADE = 120 TARIFAS POSTAIS SIMPLES**

**Os menores de 19 anos e os maiores de 65 anos, opcionalmente, podem pagar apenas 60 TPS**

**COLABORE COM A TESOUREARIA**

*Veja na etiqueta de endereçamento da Revista o mês de vencimento de sua anuidade. Colabore com a Tesouraria, enviando seu cheque (nominal ao CXEB), no início do mês em que ocorrerá o vencimento, ao tesoureiro acima.*

*Favor não remeter vale postal.*

## TRIMESTRALIDADE: UMA NOVA OPÇÃO DE PAGAMENTO

- Além da anuidade e da semestralidade, o Clube acaba de criar a trimestralidade, para atender àqueles que preferam pagar de três em três meses.
- A matéria ainda está em regulamentação, mas os interessados já podem escrever à Tesouraria, manifestando sua opção.

## CXEB - Diretoria - 1993/1995

**Presidente: Antônio Carlos Raposo**

**Tesoureiro: Nelson Bertolucci**

**Vice-Presidente: Milton Gonçalves Sanches**

**2º Tesour.: Romeu Edgar Mundstock**

**Diretor de Torneios Internos: Hamilton José Coimbra Paiva**

**Secretário: Alfredo Carlos S. Dutra Neto**

**Diretor de Torneios Internacionais: Ubirajara de Oliveira Barroso**

**2º Secret.: Dieter Hans Bruno Kohl**

**Conselho Fiscal: Alexandre Muniz de Queiroz, João de Deus Carvalho e Ruy Castro Monteiro da Silva.**

**Suplentes: Italo Germano Brasil Travi, Antônio Pacini e Romeu Ricúpero.**

## RBXP - REVISTA BRASILEIRA DE XADREZ POSTAL

**EDITADA BIMESTRALMENTE PELO CLUBE DE XADREZ EPISTOLAR BRASILEIRO**

**Redator: Adailton J. Chiaradia (Caixa Postal 277 - 37500-970 - Itajubá - MG)**

**Secretário da Redação: Nelson Lopes Silva (Caixa Postal, 21.200 - 04698-970 - São Paulo-SP)**

**Colaboradores: Luiz Geraldo B. Miranda Leão (Teoria), Gerd Giebel (Problemas), Milton Gonçalves Sanches (Partidas), Haroldo Wonsowski (Distribuição), José Luiz Paravato e Estevão Tavares Neto**

**Composição, Arte, Impressão: Copidart Editora Ltda. Rua Paulo Setúbal, 37 - 02031-010 - SP**

**Todo material destinado a publicação na RBXP deverá ser enviado ao redator acima.**

**Tiragem desta edição: 2.000**



# CAMPEONATO BRASILEIRO INDIVIDUAL

**DIRETOR DA DIVISÃO:**

Pedro Luiz de Oliveira Costa Neto - R. Alves Guimarães, 408 - Aptº 104 - São Paulo - SP - 05410-000

## VIII CBI - FINAL

**Início:** 01/09/92

**Término:** 01/03/94

**Diretor:** Sérgio Gonçalves Barbosa

**Av. Rio Branco, 134 - "A"**

**20040-002, Rio de Janeiro - RJ**

Névio 1 Travi - Cipolli 1 F. Piccoli - Cipolli 1 Bernardino - Cipolli 1 Simonsen - F. Piccoli 1 Giannini - Schuster 0,5 Giannini - Giannini 0 Oliveira.

## IX CBI - SEMIFINAL

**Início:** 15/03/92

**Término:** 15/09/93

Os dois primeiros colocados de cada grupo estarão automaticamente classificados para a fase final deste torneio.

**Diretor:** João Carlos da Costa

**Rua Jacob Miguel Sabbag, 06**

**37800-000, Guaxupé - MG**

**GRUPO 01** - César 1 Brião - Koatz 0 César - Lauro 0 César - Consolino 0,5 Brião - J. Gonçalves 0,5 Consolino - Schuster 1 Consolino - Mascarenhas 1 Edson.

**GRUPO 02** - Brião 0 Nazir - Alvarenga 0,5 Hemar - Alvarenga 1 Ramiro - Quixadá 0 Alvarenga - Ramiro 1 Brião.

**GRUPO 03** - Elias 0,5 Cipolli - Cipolli 1 Sormani.

**GRUPO 04** - Tudella 1 Pedro - Alvim 0,5 Pedro - M. Polo 1 Tudella - Piccoli 0,5 M. Polo - Piccoli 1 Bernardino - Gutemberg 0 Piccoli - Alvim 0 Piccoli - Fernando 0 Schwab - Pedro 0 Piccoli.

**GRUPO 05** - Rair, 1 Machado - Américo 1 Ornélio.

**GRUPO 06** - Gladstone 0,5 Teixeira - Romualdo 0 Teixeira - Villares 1 Teixeira - Villares 0 Galvão (Art. 21).

## X CBI - PRELIMINAR

**Início:** 15/03/92

**Término:** 15/09/93

Os dois primeiros colocados de cada grupo estarão automaticamente classificados para a fase Semifinal deste torneio.

## GRUPOS 01 a 08

**Diretor:** Lauro Maurino Paula Mendes

**Rua do Bispo, 222 - Aptº 204**

**20261-061, Rio de Janeiro - RJ**

**GRUPO 01** - Gomes 0 Mussi - Ornélio 1 Teófilo.

**GRUPO 02** - Tomaz 0 Ivan - Ribeiro 1 Garrido.

**GRUPO 03** - Tomaz 1 Torben - Tomaz 0,5 Massardi - Romualdo 0 Bernardo - Massardi 1 Romualdo - Rizzo 0,5 Falleiros.

**GRUPO 04** - Ermano 0,5 Gazola - Mazzarolo 0,5 Fenner.

**GRUPO 05** - Torben 0 Zélio - Zélio 1 Duarte - Osmar 1 Ermano - Duarte 0,5 Ermano - Torben 0 Elias - Osmar 1 Kahala - Torben 0 Osmar - Osmar 1 Irajá - Duarte 0 Osmar.

**GRUPO 06** - Fábio 0 Fausto - Fábio 0,5 Sanches - Sanches 0,5 Esteves - Torben 0 Bouwman - Florêncio 1 Fábio - Florêncio 1 Carmona - Retificações: Fernando 0 Fábio - Fábio 0 Bouwman.

**GRUPO 08** - Costa 1 Rikli - Alcindo 1 Gomes - Gomes 0 Costa - Rain 1 Cenjor - Cruz 1 Alcindo - Costa 1 Mincato

## GRUPOS 09 a 16

**Diretor:** Bliar de Oliveira Neves

**Caixa Postal 472**

**95001-970, Caxias do Sul - RS**

**GRUPO 10** - Veloso 0 Lima - Lima 0,5 Amorim - E. Martins 1 Amorim - Rosa 0,5 Faria - Rosa 0,5 Rolim - Faria 1 Rolim - Veloso 0,5 E. Martins - Veloso 0 Edmundo - Amorim 0 Veloso.

**GRUPO 11** - Tibor 0 Melo - Feitosa 0,5 Tibor - Amorim 0 Nicolau - Feitosa 0 Nicolau - Nicolau 1 Tibor - Nicolau 0,5 S. Barbosa - Melo 0 Amorim - Bracco 0 Tibor.

**GRUPO 13** - Passos 1 Falconi - Dutra 1 Nicolau - Nicolau 0,5 Falconi - Rosa 0,5 Gerd.

**GRUPO 14** - Barroso 1 Costa.

**GRUPO 15** - Vicente Castro Fortunato abandona - Falconi 1 Maia - Hirsch 1 Maia - Tudela 0 Márcio - Márcio 1 Maia - Hirsch 0,5 Falconi.

**GRUPO 16** - Bertolucci 0 Gomes.

Jogadores com partidas pendentes devem solicitar o formulário para adjudicação (xeb-40) ao próprio diretor a 30 dias do prazo para o encerramento do torneio. Enviar taxa no valor correspondente a 15 TPS por partida a adjudicar.

# TAÇA BRASIL

## DIRETOR DA DIVISÃO:

Dogeval Ferreira Holanda - Caixa Postal 307 - Três Lagoas - MS - 79601 - 970.

### VII TB - FINAL

Início: 15/05/92 Término: 15/11/93

#### MEMORIAL ALBERTO WITTE

Diretor: Pedro Luiz de O. Costa Neto  
Rua Alves Guimarães, 408 - Aptº 104  
05410-000. São Paulo - SP

Piccoli 0 Cleber - Piccoli 1 Mundstock - Ornêlio 1  
Cleber - Cleber 1 Mundstock - Quixadá 1 Sabbag.

### VIII TB - SEMIFINAL

Início: 16/11/91 Término: 16/05/93

Os dois primeiros colocados de cada grupo estarão automaticamente classificados para a próxima fase deste torneio.

Diretor: Marcos Antônio Natal Gomes  
Rua Princesa Isabel, 531  
14810-090 - Araraquara - SP

Informe na próxima edição.

### IX / X TB - PRELIMINAR

#### MEMORIAIS: CAETANO BELLIBONI E JOAQUIM FABIANO ALVES JR.

Início: 15/09/91 Término: 15/03/93

Os dois primeiros colocados de cada grupo estarão automaticamente classificados para a próxima fase deste torneio.

#### GRUPOS 01 a 10

Diretor: Marco Antônio N. dos Santos  
Caixa Postal 2 1 2 2 6  
20110-970 - Rio de Janeiro - RJ

**GRUPO 01** - Luís 0 Brião (Adj) - Encerrado: 1º) Paulo Amílcar G. Brião e José Geraldo Martins Ferreira 10,5; 3º) Artevele Sá Barbosa 8,5; 4º) Roberto Agostinho Saback Vianna 7,0; 5º) Rogério Einloft do Amaral e Herivelto Fernandes Rolim 6,0; 7º) Laurentino L. Bullejos 5,5; 8º) Luiz Fernando do Carmo e Wagner Rubens Lara 4,0; 10º) Marcos Paulo Moreira e Christian Alfred Carlsen 2,0. 12º) Ivo Antônio de Castro 0,0 pts - Inscrição Cancelada: Flávio Procópio Cheker.

**GRUPO 02** - Muniz 1 Valdir - Valmari 0 Valdir - Art 33: Teixeira 0x0 Valmari - Teixeira 0x0 Muniz - Valmari 0x0 Muniz - Valmir 0,5 Teixeira - Valmir 0,5 Muniz Encerrado: 1º) Paulo Amílcar G. Brião 11,0. 2º) Cláudio Fratini 9,5; 3º) Valmir José P Carvalho 8,5; 4º) Waldomiro Piazza 7,5. 5º) José Teixeira da Silva Filho 6,0; 6º) Gregório Antão dos Reis 5,5; 7º) Alexandre Muniz de Queiroz 4,5. 8º) Valdir Tavares Dourado 4,0; 9º) Valma-

ri Matos 3,5; 10º) Antônio Luiz da Silva 2,0; 11º) Alzira Paes Poccai 1,0; 12º) Aléssio Profício 0,0; 13º) Inscrição Cancelada: Natanael Martins Neves.

**GRUPO 03** - Moura 0 Alves - Alves 0,5 J. Ricardo - Alves 0,5 Nogueira - Moura 0x0 J. Ricardo (Art.33-b) - Encerrado: 1º) Antônio J.F. Schmitt 10,5; 2º) Fábio Bidart Piccoli 9,5; 3º) Antônio Carlos Alves e José Maia Freitas 7,5; 5º) Flávio Juarez Feijó 7,0; 6º) Antônio Fernando Nogueira 6,0; 7º) João Ricardo Mendonça 5,5; 8º) Gregório Antão dos Reis 5,0; 9º) José Soares de Moura 3,5; 10º) Daniel Perecim Funis 2,0; 11º) Antônio Fernando dos Santos 1,0; 12º) André Ferreira de Souza 0,0; Inscrição Cancelada: Vicente da Paulo Mendes Diniz.

**GRUPO 05** - João 0 Alejandro - J. Carlos 0 Zandonai - Art.33b: Alzira 0x0 Osvaldo - Alzira 0x0 João - Alzira 0x0 Gildasio - Osvaldo 0x0 João - João 0x0 Gildasio - Gildasio 0x0 Alejandro - 1º) Gilson Gonçalves 9,0; 2º) Everaldo Alves Lira 8,0; 3º) Mário César G. Zandonai 7,5; 4º) Uilde Enico Monteiro 7,0; 5º) Antônio Carlos Pereira 6,0; 6º) Alejandro Hube Serrano 5,0; 7º) Jorge André Pregon 4,0; 8º) Alzira Paes Poccai 1,5; 9º) Gildasio Batista Lopes 1,0; 10º) Osvaldo Alves Correia e João Carlos de Araújo 0,0 pts - Inscrições Canceladas: Mário F. Cerqueira e Leonardo Arroio Jr.

**GRUPO 06** - Edmundo 1 Pregon - Ciro 0x0 Edson

(Art.33-b) - 1º Edmundo Zuchowski Filho 9,0; 2º Adriano Luís da Rocha Seixas 8,0; 3º Sérgio Alves de Almeida Jr 7,5; 4º José Victor Lampeta Janzanti 6,5; 5º Saulo Pedrosa da Silva 6,0; 6º Jorge André Pregun 5,0; 7º Antônio Verenhatch 4,0 8º Edson de Castro Ferreira 3,0; 9º Jefferson W. de Mello e Ciro de Marques Figueira 2,0; 11º José de Carvalho 1,0 pts. *Inscrições Canceladas:* Natanael Martins Neves e Estevão A. dos Reis Barão.

**GRUPO 07** - Art.33-B: Cláudio 0x0 Hélcio - Cláudio 0x0 Ricardo - Edgar 0x0 Cláudio - Encerrado: 1º Alberto Cabral de Mello Borges 10,5; 2º Luís de Magalhães Carvalho 10,0; 3º Edmundo Zuchowski Filho 9,5; 4º Francisco José Vaz Porto 9,0; 5º Érico Ramos de Oliveira 7,5; 6º Ramon Cid Diaz 6,5; 7º Paulo César Menossi 6,0; 8º Richard Mitsuo Fuzishawa 4,5; 9º Edgar Franco de Camargo 4,0; 10º Cláudio Camilo da Silva 3,5; 11º Hélcio Tadeu Nery de Castro e Ricardo Coação de Leão Almeida 2,0; 13º Sérgio Pizolati Dalsasso 0,0 pts.

**GRUPO 08** - Encerrado: 1º Ivan Gilberto Sandoval Falleiros 11,0; 2º Guilherme Almeida Andrade 10,5; 3º Otto Johannes Litsens 10,0; 4º Edson Nogueira Duarte 8,5; 5º Marcos Nogueira da Gama e José Maia Freitas 6,5; 7º Richard Mitsuo Fuzishawa 6,0; 8º Sidney Florêncio da Costa 5,5; 9º Fernando César M. Leão 5,0; 10º Amilton Grazek 4,0; 11º Arnaldo Leite Mesquita 3,5; 12º Victor Luís Leaf Webering 1,0; 13º Edmar Barbosa 0,0 pts.

**GRUPO 09** - Paulo 0,5 C.Santos - Encerrado: 1º José de Anchieta Antas 9,5; 2º Clóvis Silva Santos 8,5; 3º Ivan de Camargo 7,0; 4º Paulo Eduardo de Souza 6,5; 5º Alcides Bertramelo 6,0; 6º Antônio Penteado Serra 5,5; 7º Arnaldo Leite Mesquita e Ivanir José Zanatta 4,0; 9º Luiz Ângelo M. Noronha 3,0; 10º Fernando Antônio M. Camargo 1,0; 11º Clóvis Rodrigues 0,0 pts. *Inscrições Canceladas:* Sebastião Jair Lattanzi e Sebastião de Medeiros Lima.

**GRUPO 10** - Geraldo 1 W.Roberto - Dorival 1 W.Roberto - W.Roberto 1 Antônio - Antônio 0 Geraldo - Antônio 1 Dorival - Dorival 0 Geraldo - Encerrado: 1º Mário Faini 9,0; 2º Ricardo Ernesto Rain 8,5; 3º Luiz Ângelo Marques Noronha 7,5; 4º Geraldo E.Santo Brandão 7,0; 5º Hamilton José Coimbra Paiva 5,5; 6º Wilson Roberto M. Pereira e Dorival Izidoro Marques 5,0; 8º Antônio Carlos Prado Lyra 4,5; 9º Manoel Antônio da Cruz Migueis 2,0; 10º José Renato P.Vigna 1,0;

11º Roberto Carlos Hengles 0,0 pts. *Inscrições Canceladas:* Hylana de Araújo Freire e Wilson Gianulo.

## GRUPOS 11 a 20

**Diretor: Synval Santos Oliveira**  
Rua Ivolândia, 5 - Aptº 202  
21051-160 - Rio de Janeiro - RJ

**GRUPO 20** - Letizio 1 Albuquerque - Bello 0,5 Albuquerque - Albuquerque 0 Barroso - Albuquerque 0,5 Tadeu (Adj) - Encerrado: 1º João Francisco Scaglia 11,5; 2º Icleiber Calife 10,0 (SB=48,0); 3º Alexandre Letizio Vieira (SB=45,5); 4º Márcio de Almeida e Albuquerque 8,0; 5º Hélcio Tadeu Nery de Castro 7,5; 6º Armando Bello Teixeira 7,0; 7º Francimon Chaves Livino 6,5; 8º Metry Bacila 5,5; 9º Ubirajara de Oliveira Barroso 5,0; 10º Arthur Furtado Laurentino 4,0; 11º Leonildo de Jesus Ferreira 2,0; 12º George Antônio M. da Cruz 1,0; 13º Sandro Augusto da Silva 0,0 pts.

## GRUPOS 21 a 31

**Diretor: Jorge André Pregun**  
R. Oboé, 44 - aptº 83  
07191-250 - Guarulhos - SP

**GRUPO 21** - Art 33: Vassalo 0 Kelman - Kelman 1 Bastos - Bastos 0,5 Vassalo - Bastos 0 Willy - Kelman 0x0 Godoy - Camargo 0x0 Correia - Correia 0x0 Scaglia - Scaglia 0x0 Bastos - Encerrado: 1º Kelman Veloso de Araújo 8,5 (SB=37,0); 2º Willy Eduard Waack 8,5 (SB=36,25); 3º Paulo Gonçalves Guimarães 8,5 (SB=35,75); 4º João Francisco Scaglia e Cláudio Evangelista Vassalo 7,0; 6º Luiz Geraldo Sciam Bastos 6,5; 7º Dirceu Bueno de Camargo 5,0; 8º João Augusto V. de Godoy 4,5; 9º Antônio Carlos M. Correia 3,5; 10º Antônio Rodrigues Ribeiro 2,0; 11º Gabriel Eduardo di Nunzio 1,0; 12º Adriano Arlindo Bortoloso 0,0 pts. *Inscrição Cancelada:* Francisco Cardoso.

**GRUPO 22** - Art.33: Fortunato 0x0 Tsugugo - Encerrado: 1º Eduardo Pinto Nogueira da Gama 9,5; 2º Dayan Kuhn Deste 9,0 (SB=42,0); 3º Antônio José Soares 9,0 (SB=38,0); 4º Pedro Carmona Aguiar 8,5; 5º Sérgio A. de Almeida Junior 8,0; 6º Iran Maia Junior, Tsugugo Toma e Nestor Ricardo Franco 5,0; 9º Vicente Castro Fortunato 3,0; 10º Moacir Afonso Possobon 2,0; 11º Antônio Fernando dos Santos 1,0; 12º Gustavo

Massa Beltrati 0,0 pts. Inscrição cancelada: Ruy Castro Monteiro da Silva.

**GRUPO 23** - Encerrado: 1º) Paulo Roberto C. de Almeida 11,0; 2º) Ruy Castro Monteiro da Silva 10,0; 3º) Paulo Gonçalves Guimarães e Raimundo Freire Guimarães 8,0; 5º) Álvaro de Faria Machado Filho 6,5; 6º) Saulo Pedro da Silva 6,0; 7º) Bruno Florenzano e Edgar Franco de Camargo 5,0; 9º) Gérson Luiz Leão Brasil 3,5; 10º) Ricardo Augusto Fernandes 2,0; 11º) Maurício Santarosa P. Silva 1,0; 12º) Antônio Ricardo V. Schmitt 0,0 pts. Inscrição cancelada: Francisco de Abreu.

**GRUPO 24** - Art.33: Cláudio 0 Castilho - Cláudio 0x0 Machado - Adj: Tudela 0,5 Castilho - Encerrado: 1º) Dácio Resende 12,0; 2º) Marcos Aparecido Tudela 10,0; 3º) Paulo Gonçalves Guimarães 9,0; 4º) Ademir Aparecido Castilho 8,5; 5º) Pedro Carmona Aguiar 7,0; 6º) Carlos Alberto P. da Silva e Daniel Ribeiro O. Gonçalves 6,5; 8º) José Carlos Machado Junior e Aylton Pereira Pintos 5,5; 10º) Cláudio Camilo da Silva 2,5; 11º) Luis Adalberto Feitosa e Valter José dos Reis Rodrigues 2,0; 13º) Luiz Carlos Carmelino 0,0 pts.

**GRUPO 25** - Art.33: Menossi 0x0 Maia - Menossi 0x0 Walfrido - Maia 1 Amarel - Aguiar 0x0 Walfrido - Amarel 0x0 Walfrido - Adj: Maia 0,5 Falconi - Lima 1 Maia - Encerrado: 1º) Daniel Diano 9,5; 2º) Antônio Mário Lima 8,5; 3º) Edilson Souza Maia 8,0; 4º) Paulo Falconi 7,5; 5º) Pedro Carmona Aguiar 7,0; 6º) Milton Gonçalves Sanches 6,0; 7º) José Derivaldo Macedo 5,0; 8º) Paulo Cezar Menossi 4,5; 9º) Walfrido Moreira Carvalho Jr e José Augusto Esteves do Amaral 3,0; 11º) Marcelo Mastrângelo 1,0; 12º) Ailton Antônio Galera 0,0 pts. Inscrição cancelada: Luiz Haromar de Souza.

**GRUPO 28** - Art.33: Rubens 0 Lauro - Lauro 1 Sebastião - Encerrado: 1º) Antônio Cláudio Hang Marcolino 12,0; 2º) Lauro Maurino P. Mendes Sobrinho 9,5 (SB=43,75; PC=33); 3º) Erminio Pereira 9,5 (SB=43,75; PC=32); 4º) Sebastião Pedro dos Santos e Marco Aurélio O. Galvão 8,0; 6º) Rubens Correia Costa 7,5; 7º) Paulo Salioni 7,0; 8º) Maurilio Campanholo 6,0; 9º) Christian Alfred Carlsen 4,5; 10º) Paulo Augusto da Costa 3,0; 11º) José Eduardo Bottino de Moraes 2,0; 12º) Antônio J. Domineghetti 1,0; 13º) Paulo Nelson F. Neves 0,0 pts.

**GRUPO 29** - Art.33: Passarini 1 Pereira - Tursi 0 Passarini - Sanchez 0 Marczykoski - Alfredo 0 Pimenta - Livino 0x0 Sanchez - Alfredo 0x0 Ferraz - Encerrado: 1º) Nilson Eloy Pimenta 11,0; 2º) Nilvaldo Passarini 10,0; 3º) Alfredo Carlos Soares

Dutra Neto 9,0; 4º) José Geraldo Veloso e Erminio Pereira 8,5; 6º) Paulo R. T. Marczykoski 7,5; 7º) Décio Tursi 7,0; 8º) Valdeci da Silva Ferraz 5,5; 9º) Francimon Chaves Livino e José Antônio Sanchez 3,0; 11º) Jadir Leite da Silva 2,0; 12º) Adriano Arlindo Bortoloso 1,0; 13º) Sebastião Jair Lattanzi 0,0 pts.

**GRUPO 30** - Art. 33: Kenji 0 Koehler - Koehler 0,5 Paulo - Kenji 0x0 Paulo - Encerrado: 1º) José de Anchieta Antas 11,5; 2º) José Simplicio Maia 10,0; 3º) Antônio Mário Batista Lima 9,0; 4º) Dieter Klaus Koehler e Saint Clair José Pereira Leme 8,5; 6º) Kenji Ueno Matsubara 7,5; 7º) Paulo Augusto da Costa 7,0; 8º) Luiz Marcelo Q. Sampaio 5,0; 9º) Adriano Muniz de Jesus 4,0; 10º) Rodrigo Brusca-to Costa 3,0; 11º) Alexandre Meyr 2,0; 12º) Carlos José Abreu Reis 1,0; 13º) Mauro de Lima Gomes 0,0 pts.

**GRUPO 31** - Art.33: Maia 1 Rolim - Nadson 0 Maia - Encerrado: 1º) Oscar Luiz Vieira Ferreira 10,5; 2º) Ermano Soares de Sá 10,0; 3º) José Geraldo Veloso e Edilson Souza Maia 8,0; 5º) Paulo Afonso Borba Rolim 7,5; 6º) Isaias Barreto da Silva 7,0; 7º) José Carlos Machado Junior 5,0; 8º) Nadson de Melo Barroso 4,0; 9º) Ricardo de Biasi Ribeiro 3,0; 10º) Florindo Chinatti Bello 2,0; 11º) Flávio Vieira Peres 1,0; 12º) Valdir Maas Bonow 0,0 pts. Inscrição cancelada: Paulo Dutra da Silva.

## GRUPOS 32 a 42

**Diretor: Paulo Ricardo Mullas de Faria**  
**Rua Major Sertório, 577 - Aptº 71**  
**01222-001 - São Paulo - SP**

**GRUPO 32** - Rubens 0 Antas - Flávio 0,5 Antas - Favarsani 0,5 Rubens - Rubens 0 Flávio - Rubens 1 Herivaldo - Walter 0 Rubens - Herivaldo 0x0 Heitor (Art.33) - Antas 1 Baena (Adj) - Encerrado: 1º) José de Anchieta Antas 11,5; 2º) Flávio Arnaldo Braga da Silva 10,0 (SB=49,25); 3º) Francisco José Baena de Moraes 10,0 (SB=47,25); 4º) Rubens Correia Costa 8,5; 5º) Nelson Favarsani Junior 7,5; 6º) Walter Castilho Rocha 7,0; 7º) Heitor L.C. da Silva 6,5; 8º) Herivaldo Souza e Silva 6,0; 9º) Arnaldo Quintella Marinho 4,0; 10º) Roberto Soares de Araújo 3,0; 11º) Silvio Roberto Rodrigues 2,0; 12º) Eitan Melleras 1,0; 13º) José Poccai Junior 0,0 pts.

**GRUPO 33** - Serra 0 Paulo - Penna 1 Adalberto - Art.33: Paulo 0x0 Adalberto - Knevitz 0x0 Joselito - Joselito 0x0 Adalberto - Encerrado: 1º) Antônio Luiz Mendonça Coelho 11,5; 2º) Paulo Eduardo

de Souza 10,0 (SB=27,00); 3º) Joaquim José G. Guerra 10,0 (SB=43,50); 4º) Paulo Sérgio Penna 9,5; 5º) Néelson Faversoni Jr 7,5; 6º) Adalberto João S. Santos 6,5; 7º) Antônio Penteado Serra 6,0; 8º) Edmilson Vilmar Knevitz e Joselito Carvalho Queiroz 4,0; 10º) Sérgio Caetano Cardoso, Eurivaldo Canal e Carlos Antônio F. Bertrame 2,0. 13º) Carlos José Abreu Reis 0,0 pts.

**GRUPO 34** - Ermano 1 Marcelo - Fausto 0 Wilson

Fausto 0,5 Marcelo - Nicolau 0,5 Marcelo - Décio 0,5 Antezana - Décio 0x0 Wilson (Art.33) - Décio 0 Fausto (retificação) - Encerrado: 1º) Zélio Fialho 10,5; 2º) Ermano Soares de Sá 9,5; 3º) Nazir Issa Sabbag, Marcelo Moreira de Souza e Luiz Fernando Nicolau 8,5; 6º) Fausto Carvalho de Andrade 7,0; 7º) Wilson Roberto M. Pereira 6,5; 8º) Octávio Antezana Moraes 5,5; 9º) Décio Tursi 5,0; 10º) Arthur Furtado Laurentino 4,0; 11º) Aluiz Francisco de Souza 1,5; 12º) Alan Paiva Bezerra 1,0; 13º) Fábio Faversoni 1,0 pts.

**GRUPO 35** - Rubens 0 Futida - Almeida 0 Fausto - Dácio 0 Fausto - Oscar 0,5 Hildebrando - Futida 0 Hildebrando - Cláudio 0 Rubens - Rubens 0,5 Fausto - Almeida 0x0 Dácio (Art.33) - Adj: Rubens 0,5 Lino - Rubens 0 Hildebrando - Encerrado: 1º) Oscar Luiz Vieira Ferreira 11,5; 2º) Hildebrando Santos dos Santos 10,5; 3º) Soultiro Futida 9,0; 4º) Fausto Carvalho de Andrade 8,5; 5º) Cláudio Antônio Evangelista Vassalo e Rubens Correia Costa 8,0; 7º) Antônio Augusto L. de Souza 7,5; 8º) Dácio Lima Gonçalves e Willey Blasi 4,0; 10º) Carlos Augusto F. de Almeida 3,0; 11º) Hedery Vidigal 2,0; 12º) Paulo Sylvio Valle Nogueira 1,0; 13º) Alexandre Castro Guachalla 0,0 pts.

**GRUPO 36** - Ivan 0,5 Jorge - Ivan 0 Walfrido - Jorge 1 Walfrido - Waldomiro 0,5 Dalmas - Dalmas 0 Walfrido - Encerrado: 1º) Jorge Wilson M. da Rocha 9,5 (SB=52,75); 2º) Soultiro Futida 9,5 (SB=47,75); 3º) Ivan Marques da Silva 9,5 (SB=46,75); 4º) Waldomiro Piazza, Walfrido Moreira Carvalho Júnior e Milton da Cunha Fernandes 8,5; 7º) Aurélio César Coelho do Valle 7,0; 8º) Luís Marcos O. Dalmas 5,5; 9º) Issa Miguel Júnior 4,5; 10º) César Augusto Sizanowski 3,0; 11º) João Gomes da Silva Neto e Mário Sérgio de Souza Guimarães 2,0; 13º) Eduardo Costa Berbel 0,0 pts.

**GRUPO 37** - Natal 0,5 Mendonça - Cláudio 0 Mendonça - Márcio 1 Ivan - Olinto 0 Cláudio - Mendonça 1 Olinto - Cláudio 0 Márcio - Encerrado: 1º) Ramés Fialho de Freitas 12,0; 2º) Márcio Barbosa de Oliveira 11,0; 3º) Ivan Marques da Silva 9,5; 4º) Fernando Antônio A. de Melo e Cláudio Antônio Evangelista Vassalo 7,5; 6º) Paulo Rober-

to Mendonça e Marcos Antônio Natal Gomes 6,5; 8º) Lauro Ignácio Bertini e Olinto Chaves dos Santos 5,0; 10º) Joeliton Cavalcante Araújo 4,5; 11º) Fábio Faversoni 2,0; 12º) Sebastião Carlos P. Santos 1,0; 13º) Arlindo Ferreira da Conceição 0,0 pts.

**GRUPO 38** - Marvulle 1 Kikuti - Marvulle 0 Celso - Fausto 0 Celso - Celso 1 Kikuti - Celso 1 Sanchez - Kikuti 1 Sanchez - Salles 0,5 Seijum - Fausto 1 Salles - Fausto 1 Sanchez - Fausto 0,5 Seijum - Art.33: Marvulle 0x0 Fausto - Marvulle 0x0 Sanchez - Encerrado: 1º) Celso Luiz B. de Carvalho 10,0; 2º) Seijum Iramina 9,0; 3º) Ivan Marques da Silva 8,5; 4º) Marcos A. Salles de Barros 7,0; 5º) Fábio Marvulle Bueno e Fausto Carvalho de Andrade 6,5; 7º) Célio Massayuki Kikuti 5,0; 8º) José Antônio Sanchez 4,5; 9º) Bolívar Ribeiro Gonzalez 4,0; 10º) Carlos Fernando S.V. Braga 2,0; 11º) Geraldo Magela Cruz 1,0; 12º) Mário A. Branco Ghizi 0,0 pts - Inscrição cancelada: Wilson Giânulo.

**GRUPO 39** - Beisiegel 0,5 Bertini - Bertini 1 Ralfus - Facó 1 Bertini - Encerrado: 1º) Francisco Assis Facó Gomes 11,5; 2º) José Roberto M. de Campos 10,0; 3º) Celso de Rui Beisiegel 9,0; 4º) José Jorge L. Andrades 8,5; 5º) Ralfus Marcel de Carvalho e Oscar Rikli 8,0; 7º) Lauro Ignácio Bertini 6,5; 8º) Suedi Teixeira de Freitas 5,0; 9º) Bolívar Ribeiro Gonzalez 4,0; 10º) Gilberto Azevedo de Brito 3,0; 11º) Cláudio Rodrigues Zamana 2,5; 12º) René Einstein D.A. Aprício 1,0; 13º) Nadir Choueri 0,0 pts.

**GRUPO 40** - Milton 0 Menossi - Kikuti 0 Olinto - Adj: Teixeira 0 Menossi - Encerrado: 1º) Nilson Tadeu Mascia 11,0; 2º) Paulo César Menossi 9,5; 3º) Oscar Rikli 8,0; 4º) Otávio Menezes da Fonseca 7,5; 5º) Bernard Genevois e Irineu Vieira da Paixão 6,5; 7º) Milton da Cunha Fernandes 6,0; 8º) Olinto Chaves dos Santos 4,0; 9º) José Teixeira Mendes Filho e Célio Massayuki Kikuti 3,0; 11º) Umberto Brussolo Ahualli 1,0; 12º) Edson Tavares 0,0 pts - Inscrição cancelada: Alberto Tieme.

**GRUPO 41** - Domeniconi 1 Moacyr - Moacyr 1 Kardec - Kardec 0 Batista - Domeniconi 0x0 Batista (Art.33) - Encerrado: 1º) Gilberto Guimarães da Silva 8,5; 2º) Oscar Rikli 8,0; 3º) Ubirajara de Oliveira Barroso e Geraldo Magela Freire 7,0; 5º) Moacyr de Moraes Abreu Junior 6,5; 6º) Luís Alberto Gomes Batista 6,0; 7º) Antônio Carlos Domeniconi 5,0; 8º) Alexandre Kardec Romero 3,0; 9º) João Batista Hummel 2,0; 10º) Edmundo Jesu Fagnoli de Araújo 1,0; 11º) Sílvio Paz 0,0 pts - Inscrições canceladas: Wilson Giânulo e Dalila Albuquerque.

**GRUPO 42** - Gomes 1 Décio - Décio 0 Gilberto -

Encerrado: 1º Luis Osés Resano 11,0; 2º Gilberto Guimarães da Silva 10,5 (SB=52,50); 3º João Francisco Gomes 10,5 (SB=51,25); 4º José Renato Braga dos Santos Vieira 9,5; 5º Décio Tursi 8,0; 6º José Jorge L. Andrades 7,5; 7º Torben Erik Carlsen 6,0; 8º Paulo Antônio de Oliveira 5,0 (falecido) 9º Lennon Freire Brazetti 4,0; 10º Edvaldo Lima Pereira 3,0; 11º Miguel Pereira Neto 2,0; 12º Eduardo Costa Berbel 1,0; 13º José Poçai Júnior 0,0 pts.

## GRUPOS 43 a 53

**Diretor: Dogeival Ferreira Holanda**  
**Caixa Postal, 3 0 7**  
**79601-970. Três Lagoas - MS**

**GRUPO 43** - Art 33: Resano 1 Santos - Santos 0 Francisco - Brugnara 1 Santos - Franzon 0x0 Santos.

**GRUPO 44** - Art.33: Vieira 1 Melo

**GRUPO 45** - Art 33: Coelho 0x0 Punhague - Punhague 0x0 Moreira - Punhague 0x0 Domeniconi - Punhague 0x0 Batista - Moreira 0x0 Batista - Cyro 0x0 Moreira - Cyro 0x0 Batista - Batista 0x0 Domeniconi - Encerrado: 1º Paulo Calliari 12,0; 2º Warner Bruce Kover 11,0; 3º Adilson Martins Coelho e Torben Erik Carlsen 8,0; 5º Antônio Carlos Domeniconi 6,5; 6º Antônio Fernandes Punhague 6,0; 7º Luís Alberto G. Batista 4,5; 8º Renato de Azevedo Moreira e Cyro Colombo Gatto Jr 4,0; 10º Orlando Lee 3,0; 11º Renê Einstein D.A.Aprígio 2,0; 12º Eduardo Arbex Leite Pinto 1,0; 13º Gilsomar Silva Barbalho 0,0 pts.

**GRUPO 46** - Art 33: Gomes 0x0 Manera - Encerrado: 1º João Bosco Van Eunen 11,5; 2º Humberto Manera 10,0 (SB=55,5); 3º Warner Bruce Kover 10,0 (SB=46,75); 4º Décio Alucci 9,0; 5º José Waldir S.Jesus 8,5; 6º Homero Araújo Gomes 7,0; 7º Divaldo Cunha 6,0; 8º Paulo César Vieira 5,0; 9º Máximo Igor M. de Macedo 4,0; 10º Hélio Eduardo Richter 3,0; 11º Elson Augusto Cruz Jr 2,0; 12º Gerardo Avellan 1,0; 13º Carlito Pedro S.Júnior 0,0 pts.

**GRUPO 47** - Encerrado: 1º Francisco de Assis Benites 9,5; 2º Luis Molist Vilanova 8,5 (SB=34,25); 3º José Almir Martins da Silva 8,5 (SB=32,75); 4º João Bosco Van Eunen 6,5; 5º Luiz Roberto Peralta Marti 6,0; 6º Dorgival Olavo Guedes Jr 5,5; 7º Torben Erik Carlsen 4,0; 8º Antônio Carlos Domeniconi 3,0; 9º João de Souza Alves 2,0; 10º Herivaldo Souza e Silva 1,5; 11º Eli Roberto Pelegriño Carbonaro 0,0 pts.

**GRUPO 48** - Encerrado: 1º Manuel Valentim P. Garcia 8,5 (SB=36,00); 2º Edgar Ribeiro do N. Teixeira 8,5 (SB=34,50); 3º Raul Matos de Arruda Filho 7,5; 4º Ronaldo Teixeira Cardoso 7,0; 5º Nilson Fagundes Faria e Ramiro da Costa Almeida 6,5; 7º Gerardo Avellan 4,5; 8º Renato de Azevedo Moreira 3,0; 9º Antônio de Oliveira Brito 2,0; 10º Sérgio Luiz Cequinel Filho 1,0; 11º Alessandro Gil C. Jochen 0,0 pts - Inscrições canceladas: Cornélio Rodrigues da Mata e Edvaldo Monte de Almeida Filho.

**GRUPO 49** - Encerrado: 1º Luiz Vicente Tarragô 9,5; 2º José Célio Coltro 8,5; 3º Dogeival Ferreira Holanda e Dirceu Clato Jr 7,5; 5º Ubirajara de Oliveira Barroso e Glaucio Luciano Belliboni 6,5; 7º Fausto Monteiro de Mesquita Jr 5,5; 8º João Baptista de Carvalho e Guerche da Silva Ribeiro 4,5; 10º Ozenildo José da Costa 4,0; 11º Renato de Azevedo Moreira 1,5; 12º Pedro Altair Neves 0,0 pts - Inscrição cancelada: Jorge Luciano Gil Koloteco.

**GRUPO 50** - Art 33: Wilhelm 0x0 Esdras - Encerrado: 1º Dorgival Olavo Guedes Jr 10,0; 2º Gileno Exalto de Araújo 9,5; 3º James Jensen 9,0; 4º Silvio Edmundo Pilz 8,5; 5º Adilson Martins Coelho, Marcelo Vieira Ribeiro e Fausto Monteiro de Mesquita Jr 7,0; 8º Cássio Duarte da Silveira 6,5; 9º José Raimundo Pereira Gomes 5,5; 10º Artur Wilhelm 3,5; 11º Esdras do Nascimento 2,5; 12º Máximo Igor M. de Macedo 1,0; 13º Antônio Aprígio 0,0 pts.

**GRUPO 51** - Art. 33: Pilz 1 Heider - Heider 0 Coltro - Heider 0 Éboli - Andrade 1 Heider.

**GRUPO 52** - Art.33: Pantoja 0x0 Meireles - Pantoja 0x0 Fontoura - Agostinho 1 Pantoja - Encerrado: 1º Manuel Brenha Ribeiro 10,5; 2º Agostinho Arruda D'Oliveira 9,0; 3º Antônio Carlos de Souza Basile 8,5; 4º Fausto Monteiro de Mesquita Jr 8,0; 5º Paulo Sérgio Fontoura 7,0; 6º José Ribamar da Costa Assunção 6,5; 7º Francisco Carlos de Melo Pantoja 4,5; 8º José Gilberto Meireles 4,0; 9º Edmilson Ferreira da Silva 3,0; 10º Ednir José Gaspar 2,0; 11º Carlos Alberto Heit Kerber 1,0; 12º Luciano Neves de Lima 0,0 pts - Inscrição cancelada: Eduardo Arbex Leite Pinto.

**GRUPO 53** - Art.33: Costa 0x0 Beisiagel.

**IMPORTANTE:** "As contestações dos associados quanto a resultados de torneios ou de Rating, só serão examinados se feitas dentro de 60 dias, contados da data de expedição da RBXP onde o resultado conste". (Art. 54 - Regulamento de Jogos).

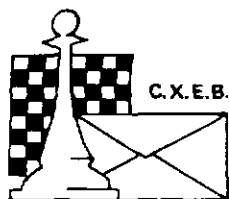

**CLUBE DE XADREZ EPISTOLAR BRASILEIRO**

(LEVA O XADREZ, TRAZ O AMIGO)

Fundado em 14.02.69

## **\* XI CAMPEONATO BRASILEIRO INDIVIDUAL \***

**F A S E P R E L I M I N A R      I N S C R I Ç Õ E S A B E R T A S**

**Início: 15/MAR/94**

**Inscrições até 30/JAN/94**

---

### **I N S T R U Ç Õ E S**

---

- 1) O CBI pode ser disputado por associados do CXEB pertencentes às Categorias Especial ou Superior.
- 2) Na fase preliminar, será permitida a inscrição em até 3 grupos, e na semifinal em, no máximo, a duas inscrições, desde que adquirido direito a tal.
- 3) O torneio será disputado pelo sistema **Schuring** de empareiramento, (todos contra todos), e cada grupo terá cerca de 11 participantes, classificando-se para a fase seguinte os dois primeiros colocados de cada grupo.

---

### **P R Ê M I O S E D I R E I T O S**

---

**CAMPEÃO:** Linda taça, direito à final do próximo CBI e ao título de **Mestre do CXEB**.

**VICE-CAMPEÃO:** Direito à final do próximo CBI e a 1/2 de norma de Mestre do CXEB.

**3º Colocado:** Direito à semifinal do próximo CBI e a 1/3 de norma de Mestre do CXEB.

**4º/5º Lugares:** Direito à semifinal da próximo CBI e a 1/4 norma de Mestre do CXEB.

**DEMAIS FINALISTAS:** Direito à semifinal do próximo CBI e a 1/5 de norma de Mestre do CXEB.

**\* P A R T I C I P E I ! \***

**\* D I V U L G U E I ! \***

# XI CAMPEONATO BRASILEIRO INDIVIDUAL

FASE PRELIMINAR

—

FICHA DE INSCRIÇÃO

INSCRIÇÕES ATÉ 30/JANEIRO/94 \* \* INÍCIO DO TORNEIO: 15/MARÇO/94

MATRÍCULA ..... RATING ..... CATEGORIA ( )

NOME .....

ENDEREÇO .....

CEP ..... CIDADE ..... UF .....

NÚMERO DE GRUPOS ..... (Máximo de 03 por pessoa).

- 1) Taxa de inscrição (por grupo) - Sócios Ativos: 20 TPS;
- 2) TPS - Tarifa Postal Simples = 1º Porte da Tarifa Postal Nacional = custo de 01 aerograma nacional (não é o da carta social).
- 3) Aproveite o cheque da inscrição para adquirir adesivos do CXEB.  
Preço Unitário: Papel couchê = 04 TPS; Vinil = 08 TPS.  
Para 05 Unidades: Papel couchê = 15 TPS; Vinil = 30 TPS.
- 4) Remeter esta ficha junto com o cheque nominal ao Clube de Xadrez Epistolar Brasileiro para: CXEB - Inscrição CBI (Caixa Postal 21200 - CEP 04698-970 - São Paulo - SP).

## DEMONSTRATIVO DOS PAGAMENTOS:

..... Inscrições: ..... TPS = CR\$ .....

..... Adesivos-Papel ..... TPS = CR\$ .....

..... Adesivos-vinil ..... TPS = CR\$ .....

Totais: ..... TPS = CR\$ .....

Cheque nº: ..... Banco nº .....



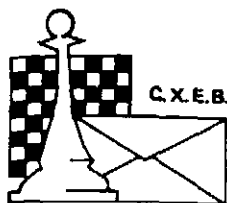

Fundado em 14.02.69

## CLUBE DE XADREZ EPISTOLAR BRASILEIRO

(LEVA O XADREZ, TRAZ O AMIGO)

**O QUE É O XADREZ POSTAL?** – É a prática do xadrez através de correspondência.

**COMO PRATICÁ-LO?** – Os competidores enviam os seus lances através de cartas, fazendo a anotação dos mesmos em um dos sistemas empregados em xadrez: descritivo – 1) P4R, P4R; 2) C3BR, C3BD; ou algebrico – 1) e4, e5; 2) Cf3, Cc6; ou numérico – 1) 5254, 5755; 2) 7163, 2836.

Os torneios são regidos por regulamentos que estabelecem certas normas, inclusive os dias de reflexão (dias que são permitidos refletir para se responder a um lance, a partir da data do recebimento da carta do parceiro), bem como o tempo de duração dos torneios – normalmente um ano e meio – sendo que cada enxadrista enfrenta simultaneamente a todos os parceiros de seu grupo.

**COMO FAZER PARA PRATICÁ-LO?** – No Brasil, o xadrez postal é dirigido pelo **Clube de Xadrez Epistolar Brasileiro (CXEB)**, fundado em 14 de fevereiro de 1969. O **CXEB** é reconhecido pela Confederação Brasileira de Xadrez, estando também filiado à Internacional Correspondence Chess Federation (**ICCF**), órgão internacional do xadrez postal, e à Confederación Americana de Ajedrez Postal (**CADAP**), que representa a ICCF na América Latina. Os estatutos do **CXEB** foram registrados no **Cartório do 2º Ofício de Registros de Títulos e Documentos**, da Capital de São Paulo, conforme publicação no D.O.E. de 5.3.1969.

**COMO ASSOCIAR-SE AO CXEB?** – Basta preencher a proposta de sócio, no verso, e remetê-la ao presidente acompanhada da primeira anuidade.

**PAGA ALGUMA TAXA?** – Sim, uma contribuição anual, no valor de **120 tarifas postais simples**, dos Correios. A remessa do numerário deverá ser feita por cheque comum, nominal ao CXEB.

**O QUE OFERECE O CXEB?** – Torneios ! Amigos ! Diversão de 1ª Qualidade ! Veja:

a) **TORNEIOS TEMÁTICOS** – Com 7 participantes, estes torneios tem início sempre que se completa um grupo inscrito numa determinada abertura. Os temas são divulgados na Revista Brasileira de Xadrez Postal.

b) **TORNEIOS DE CLASSIFICAÇÃO** – São torneios onde o associado define a sua categoria dentro do Clube: III, II, I, Especial ou Superior. São grupos de 7 jogadores, à exceção da Superior onde temos 11 participantes. Os dois primeiros colocados de cada grupo são promovidos à categoria seguinte, voltando à categoria anterior quem não atinge 1/3 dos pontos possíveis. Ao se inscrever num TC pela primeira vez o associado pode escolher a categoria que deseja jogar, mas apenas entre a III, II ou I. Poderá jogar, simultaneamente, até 03 grupos da mesma categoria, mas só terá a inscrição gratuita para o primeiro desses grupos.

c) **CAMPEONATO BRASILEIRO** – Somente para jogadores das categorias Especial e Superior, devidamente classificados através de competições do CXEB, da CADAP ou da ICCF.

d) **TAÇA BRASIL** – Torneio aberto, sem restrição de categoria, realizado a cada 2 anos, cujas inscrições são permitidas também aos não sócios. Uma das maiores competições postais do mundo !!!

e) **OUTROS TORNEIOS** – Temos ainda: Torneios por Equipes, Torneios Juventude, Feminino, Veteranos, Campeonatos Estaduais e Competições Internacionais. Veja o calendário publicado na Revista Brasileira de Xadrez Postal.

**COMO PARTICIPAR DOS TORNEIOS** – Consulte a seção **Torneios – Taxas de Inscrição – Serviços**, na **Revista Brasileira de Xadrez Postal**. Os inscritos em qualquer torneio receberão o emparceiramento, com nome e endereço de seus adversários, data do início da competição e outras informações.

**MAIS ALGUMA COISA?** – Sim: Uma revista distribuída gratuitamente, aos associados, a cada 2 meses, contendo resultados, partidas, formações de grupos, informações gerais sobre Regras e sobre os Torneios, etc...

**Antonio Carlos Raposo** (Caixa Postal 21200 – 04698-970 – São Paulo - SP)  
Presidente

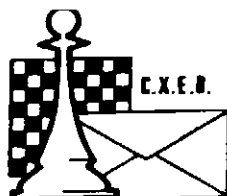

# CLUBE DE XADREZ EPISTOLAR BRASILEIRO

(LEVA O XADREZ, TRAZ O AMIGO)

## PROPOSTA DE SÓCIO

Fundado em 14.02.69

Nº

1 - Nome

2 - Endereço para correspondência

CEP

Cidade

Estado

3 - Profissão  Estado Civil

Nascido em  Data do nascimento   
(Cidade, Estado e País)

4 - Residência

5 - Categoria enxadrística a que pertence

Principiante, Médio, Forte

6 - Nome e endereço do Clube onde pratica Xadrez

7 - Jogou ou joga Xadrez Postal?  Desde quando?

8 - Como tomou conhecimento do CXEB?

Local e Data

Assinatura

### INSTRUÇÕES E OBSERVAÇÕES PARA O CORRETO PREENCHIMENTO DESTA PROPOSTA

- Preencha à máquina ou em letra de forma.
- Se você declarar, no item 5 da proposta, que é jogador iniciante, será inscrito num TC-III. Se declarar "médio" deverá participar de TC-II. Se se julga "forte", participará de um TC-I. Outros grupos e torneios deverão ser solicitados de acordo com as instruções da RBXP.
- Junte à proposta um cheque nominal correspondente à sua 1ª anuidade.
- A proposta deverá ser enviada ao Presidente: **Antonio Carlos Raposo** (C. Postal 21200 - 04698-970 - S. Paulo SP)
- Pedimos indicar abaixo os nomes e endereços de alguns dos seus amigos que poderiam jogar xadrez por correspondência.

## GRUPOS 54 a 63

**Diretor: Edison A. Gomes de Freitas**  
**Caixa Postal 909**  
**88502-970 - Lages - SC**

Relatório na próxima edição.

## GRUPOS 64 a 73

**Diretor: Luiz Ângelo Marques Noronha**  
**Caixa Postal 3 0 2 0**  
**69001-970. Manaus - AM**

**GRUPO 65** - Vasconcelos 0 Prado - Art.36: Andrade 1 Prado - Santos 0,5 Prado - Pozza 0,5 Luz - Art.33: Luz 1 Araújo - Andrade 1 Araújo - Encerrado: 1º) Teófilo José de Andrade 12,0; 2º) Francisco Fadel Pinto Prado 10,5; 3º) João Bosco dos Santos 10,0; 4º) Antônio José de Araújo e Alcindo Luz Bastos da Silva Filho 7,5; 6º) Fernando César Pozza 7,0; 7º) Francisco Rogério A.Vasconcelos e Nicolau Morihama 5,5; 9º) Romeu Vieira Chagas 5,0; 10º) Dario do Amaral Filho 4,5; 11º) Paulo Jardel Santiago 2,0; 12º) Roberto Oliveira Santos 1 0, 13º) Normando Pereira Vital Junior 0,0 pts.

**GRUPO 66** - Sérgio Fernando S.Mendonça eliminado (art.26) - Art.33: Simões 0 Luz - Braz 0 Luz - Encerrado: 1º) Edgar Ribeiro do Nascimento Teixeira 8,5; 2º) Paulo Sérgio Moreno de Jesus 8,0; 3º) Alcindo Luz Bastos da Silva Filho 7,0; 4º) Roland Rikli 5,5; 5º) Célio Kellermann e Alexandre José Barbosa Lima 4,0; 7º) Renê Ferreira Simões 3,0; 8º) André Nunes Neto 2,5; 9º) William Roberto Santos Braz 2,0; 10º) Sérgio Fernando S. Mendonça 0,5 pts.

**GRUPO 67** - Art.33: Rodrigues 0 Araújo - Cortiano 0x0 Rodrigues - Marcelino 0x0 Rodrigues - Encerrado: 1º) Fernando César Pozza 11,0 (SB=55,00); 2º) Otávio Antônio de Araújo 11,0 (SB=54,75); 3º) Cláudio Oliveira da Silva 9,5; 4º) Ricardo Antônio Cataldi 9,0; 5º) Célio Kellermann 8,0; 6º) Edson José Cortiano 7,5; 7º) Ramón Almeida Pigliasco 6,0; 8º) Edmir Benedito Marcelino e Jeferson Luiz Martins 4,0; 10º) Giovanni André Rodrigues 3,0; 11º) Douglas Teixeira Gonçalves 2,0; 12º) José de Paula Filho 1,0; 13º) Marcos Antônio Januário 0,0 pts.

**GRUPO 70** - Art.33: Matsubara 0x0 Gonçalves - Gonçalves 0x0 Holanda - Pedreira 0x0 Matsubara

- Pedreira 0x0 Holanda - Pedreira 0x0 Gonçalves - Encerrado: 1º) Teófilo José de Andrade 10,5; 2º) Bernardo de Oliveira Martins 10,0; 3º) Gerd Giebel 8,5; 4º) Eloy Brustolin 6,0; 5º) Marco Antônio Gonçalves e Keisuke Matsubara 5,5; 7º) Cyama Cohim Pedreira 5,0; 8º) Avaí Ribeiro de Holanda 4,0; 9º) Isnaldo O.Onofre Salvador 3,0; 10º) José Luiz Neves 2,0; 11º) Adevalques Jose' Ferreira 1,0; 12º) Cordovil Maurity W. Ramos 0,0 pts.

**GRUPO 71** - Santos 0 Carlos (art.33) - Encerrado: 1º) Teófilo José de Andrade 11,0; 2º) Eduardo Bianchi Duarte 10,5 (SB=52,50); 3º) Kleber Renato P. Zimmermann 10,5 (SB=52,00); 4º) Paulo Antônio Ferreira e Erisvaldo Carlos Pereira 9,0; 6º) William Roberto Santos Braz 7,0; 7º) Armando José Bueno dos Santos 6,0; 8º) Eduardo L. Fassanaro de Oliveira 5,0; 9º) Páris Piedade Júnior 4,0; 10º) Celestino Leal Pereira 3,0; 11º) Altair Carlos Faria Moreira 2,0; 12º) Carla Damigo 1,0; 13º) José Vicente Ângelo da Rocha 0,0 pts.

**GRUPO 72** - Azevedo 1 Brunetto - Da Rosa 1 Mendes - Érnica 0 Da Rosa - Da Rosa 0 Braz - Cortez 0 Da Rosa - Da Rosa 0,5 Azevedo - Da Rosa 0,5 Macedo - Art.33: Mendes 0,5 Érnica - Mendes 0,5 Braz - Cortes 0x0 Mendes - Mendes 0,5 Azevedo - Mendes 0x0 Macedo - Braz 0,5 Érnica - Érnica 0,5 Cortes - Azevedo 0,5 Érnica - Macedo 0,5 Érnica - Braz 0,5 Cortes - Azevedo 0,5 Braz - Macedo 0,5 Braz - Cortes 0,5 Azevedo - Cortes 0x0 Macedo - Macedo 0,5 Azevedo - Encerrado: 1º) Marcos Luciano da Silva Duarte 11,0; 2º) Gilberto D'Ângelo Braz 7,5 (SB=32,25); 3º) Carmem Sílvia Brunetto 7,5 (SB=28,75); 4º) Francisco de Assis O. Azevedo 7,0; 5º) Valdí Luis da Rosa 6,0; 6º) Ronaldo Érnica 5,5; 7º) Máximo Valério S. de Macedo 5,0; 8º) Pedro O. Santos Cortes Filho 3,5; 9º) Jorge Alberto Dacal Mendes 3,5; 10º) Paulo César L. Bruno 2,5; 11º) Ernani Schneider 2,0; 12º) João Durço 2,0 pts.

**GRUPO 73** - Art.33: Souza 0x0 Caralp - Nevares 0x0 Souza - Encerrado: 1º) Marcos Luciano da Silva Duarte 12,0; 2º) Eduardo Coutinho 10,5; 3º) Serafim Cavalcanti Silva 9,5; 4º) Dair Heleahil 8,5; 5º) José Roberto Morau 8,0; 6º) Mônica Maria de Oliveira Nevares 6,0; 7º) Raymundo Pereira de Souza 5,5; 8º) Eduarte Caralp e Valter Magalhães Rodrigues 5,0; 10º) Francisco Agostinho Dutra Santos 3,0; 11º) Alexandre Demer Sigrist 2,0; 12º) João C.Louis Thomaz 1,0; 13º) Leonardo Damigo 0,0 pts.

**XI CBI - Inscrições abertas para associados das Categorias Especial ou Superior**

**Diretor: Cleber Moreira de Holanda****Rua Antônio Canova, 3 4 1****08040-190 - São Paulo - SP**

**GRUPO 74** - Adj: Henz 0 Henri (Art.33) - Airnar 0 Harry - Harry 0,5 Henri - Encerrado: 1º) Harry Andriolo Costa 11,0; 2º) Augusto Diana Terra 10,5; 3º) José Toro 9,5; 4º) Henri Apolônio de Almeida 9,0; 5º) Cezar Floriano Henz 7,5; 6º) Joaquim Alexandre M. Camargo 7,0; 7º) Almar Teixeira Marinho 6,0; 8º) Luziano Lima 5,0; 9º) Anderson J.F. Oliveira 4,0; 10º) Francisco de Assis F. Lima 4,0; 11º) Rafael Marangon Dourado 3,0; 12º) Raymundo Pereira de Souza 1,5; 13º) Edvaldo Lourenço 0,0 pts.

**GRUPO 75** - Adj: Rubens 1 Marcus - Mussi 1 Cláudio (Art.33) - Encerrado: 1º) José Ribamar de Souza Neves 12,0; 2º) Rubens Barreto da Silva 10,0; 3º) Cláudio Oliveira da Silva 9,5; 4º) João Xavier Júnior 9,0; 5º) João Ciro Moreira Mussi 8,5; 6º) Joaquim Alexandre M. Camargo 8,0; 7º) Marcus Vinicius Portoni Souza 6,0; 8º) Maurício César P. Bezerra 5,0; 9º) Álvaro Gomes da Silva Junior 4,0; 10º) Christian Hartmann 3,0; 11º) Páris Piedade Junior 2,0; 12º) José Renato S. de Freitas e Pedro O. Santos Cortes Filho 0,0 pts.

**GRUPO 76** - Adj: Ronei 0,5 Maia - Amorim 0 Ronei - Amorim 1 Alcantara (Art.33) - Encerrado: 1º) José Toro 11,0; 2º) Ronei Canton Pereira da Cruz 10,5; 3º) José Ribamar de Souza Neves 10,0; 4º) Marco Aurélio F. Maia 9,5; 5º) Douglas Ailton Ferreira Amorim 8,0; 6º) Clovis Nascimento Alcantara 7,0; 7º) Ali Kalevi Lehtola 6,0; 8º) Máximo Valério S. Macedo 6,0; 9º) Joelmar Gonçalves 4,0; 10º) José Antônio Meyer Pires 3,0; 11º) Valtir Magalhães Rodrigues 2,0; 12º) Sérgio Lopes dos Santos 1,0; 13º) Deraldo de Freitas Leite 0,0 pts.

**GRUPO 77** - Cortiano 1 Rizzardi - Adj: Afonso 1 Amorim - Amorim 0 Susin (Adj) - Encerrado: 1º) Pedro de Oliveira Martins 11,5; 2º) William Márcio Coelho 10,0; 3º) Giancarlo Susin 9,0; 4º) Douglas Ailton Ferreira Amorim e Afonso Tito Mello dos Santos 8,5; 6º) José Reitor Rizzardi e Edson José Cortiano 7,5; 8º) Luís Carlos de Brito 5,0; 9º) Benedito Dantas Chiaradia 4,5; 10º) Fernando Ikoma 3,0; 11º) Isnaldo O. Onofre Salvador 2,0; 12º) Luiz Antônio Damim 1,0; 13º) Eduardo Henrique M Porto 0,0 pts.

**GRUPO 78** - Castro 0,5 Ramos - Xavier 1 Madurei-

ra - Xavier 1 Czmyr - Castro 0,5 Xavier - Art.41: Madureira 0x0 Czmyr - Cano 0x0 Madureira - Czmyr 0x0 Cano - Castro 0x0 Cano - Adj: J.Campos 1 Camargo - Camargo 0 Ramos - Art. 33: Amorim 0 J.Campos - Ramos 1 Amorim - Camargo 1 Castro - Ramos 0,5 Geraldo (Adj) - Encerrado: 1º) Ângelo Bil Ramos 10,5 (SB= 51,25); 2º) João Manoel de Campos 10,5 (SB=49,75); 3º) Geraldo Roberto S.Lima e Douglas Ailton Ferreira Amorim 8,5; 5º) Roberto Camargo Campos 8,0; 6º) Luciano Cruz de Oliveira e João Xavier Júnior 6,5; 8º) Pedro Leôncio de Castro Neto 5,5; 9º) Demétrio Czmyr 4,0; 10º) Reginaldo Martin Cano 2,5; 11º) Antônio Manoel Viana 2,0; 12º) Jandir Goyheneix Madureira 1,0; 13º) Eduardo Viana Silva 0,0 pts

**GRUPO 79** - Rizzardi 1 Melo - Atanes 1 Rizzardi (Art.33) - Encerrado: 1º) João Eduardo P. Abrami-des 10,0 (SB=53,50); 2º) Paulo Francisco Nunes (SB=51,00) - 3º) José Reitor Rizzardi 9,0; 4º) Severiano Atanes Netto 8,0; 5º) William Márcio Coelho 7,5; 6º) Martin Horner 6,5; 7º) Dario da Silva 6,5; 8º) Sidnei Manoel de Abreu 6,0; 9º) Ivan Carlos Melo 6,0; 10º) Sebastião Marcos Correia 4,0; 11º) Altino Ganesini 3,5; 12º) Diércio Ferreira S. Filho 1,0; 13º) Francisco Ricardo Montes 0,0 pts.

**GRUPO 82** - Adj: Damasceno 0,5 Marcus - Encerrado: 1º) José Luiz Marques Lima 9,0 (SB=39,50); 2º) Paulo Edison Terres Chacon 9,0 (SB=37,00) - 3º) Gutemberg Medeiros Damasceno 7,5; 4º) Marcus Vinicius Portoni Souza 6,5; 5º) José Luiz Ronaldo Cortez 6,5; 6º) Aélcio de Gusmão Ladeira 5,5; 7º) Victor de Pádua Pereira 5,0; 8º) Diércio Ferreira S. Filho 3,0; 9º) José Maria Cardoso de Assis 2,0; 10º) Jorge Alberto Dacal Mendes 1,0; 11º) João Eduardo G. da Fonseca 0,0. Inscrições canceladas: Francisco Agostinho D. Santos e Sérgio Yoshioka.

**GRUPO 83** - Art.33: Karpinski 0x0 Dario - Dario 0 Nilson - Nilson 1 Karpinski - Karpinski 0 Ávila - Ávila 1 Chacon - Art.41: Cereja 0x0 Dario - Cereja 0x0 Karpinski - Adj: Buckmann 1 Ávila - Encerrado: 1º) Rubens Barreto da Silva 11,0; 2º) Roberto Camargo Campos 10,0 (SB=45,75); 3º) Rolf Dieter Buckmann 10,00 (SB=39,75); 4º) Paulo Edison Terres Chacon 8,0; 5º) Nilson Santos, João Carlos Pereira D'Ávila e Ivan Barros Santos 7,5; 8º) Dario da Silva 4,0; 9º) Arlei José Karpinski 3,5; 10º) Jorge Luiz Menezes Cereja 3,0; 11º) Herberth Octávio Deliberato 1,0; 12º) Celestino Leal Pereira e Edson de Souza 0,0 pts.

**Diretor: Luiz Paulo Rouanet**

**Rua Marconi, 1 0 3**

**19800-000 - Assis - SP**

**GRUPO 84** - Encerrado: 1º Benedito Pinto da Silva 7,0; 2º Jomar Egoroff 6,5; 3º Paulo Gustavo Oliveira da Silveira 5,5; 4º Jesué Bertencello 4,5; 5º José Luiz Ronaldo Cortez 4,0; 6º Aimar Teixeira Marinho 3,0; 7º Dair Helaeihil 2,5; 8º Dario da Silva e Oyama Cohim Pedreira 1,5 pts. - Inscrições canceladas: Arley César Felipe, Alex Rodrigues dos Santos, Fábio Pereira Ribeiro e José Adailton Miranda Cavalcante.

**GRUPO 85** - Art.33: Karpinski 0x0 Antunes - Stephenson 1 Karpinski - Karpinski 0 Victor - Victor 1 Gustavo - Severiano 0 Sanches - Encerrado: Victor de Pádua Pereira 10,0; 2º Colin J.B. Stephenson 9,0; 3º Paulo Gustavo Oliveira da Silveira 8,5; 4º Ronaldo José Guimarães Coelho 8,0; 5º Affonso Sanches Jr e Severiano Attanes Netto 7,5; 7º Arlei José Karpinski 4,5; 8º Sebastião Antunes de Oliveira 4,0; 9º José Antônio Meyer Pires 2,0; 10º Isnaldo de Oliveira Onofre Salvador e Luciano Batista de Lima 1,0; 12º Waldemar Theodoro de Carvalho Jr 0,0 - Inscrição cancelada: Normando Pereira Vital Jr.

**GRUPO 86** - Art.33: Corrêa 0x0 Cortiano - Flausino 0x0 Corrêa - Stephenson 1 Müller - Cortiano 0x0 Flausino.

**GRUPO 87** - Encerrado: 1º Carlos Alberto de Oliveira 9,0 (SB=38,25); 2º Roberto Camargo Campos Souza 9,0 (SB=37,00); 3º Gratuliano Jayme Nunes Bibas e José de Arruda Câmara 8,5; 5º João Xavier de França Filho 7,5; 6º Fernando Martinho 6,5; 7º Konrad Adenauer de Oliveira Aguiar 6,0; 8º Sidnei Manoel de Abreu 4,0; 9º Fernando A.Lima Verde de Araújo e Gerson Izidoro Marques 2,0; 11º Alberto Rodrigues dos Anjos 1,0; 12º Nivaldo de Assis Silva Filho 0,0 pts - Inscrição cancelada: Luciano Pierre Moreira.

**GRUPO 88** - Art.33: Augusto 0x0 Karpinski - Augusto 0x0 Rodrigues - Assis 0x0 Augusto - Fábio 0x0 Augusto - Augusto 0x0 Octávio - Karpinski 0x0 Assis - Octávio 0x0 Karpinski - Assis 0x0 Octávio - Celestino 0,5 Câmara - Octávio 0,5 Câmara - Encerrado: 1º Antônio Cláudio França Pessoa 10,5; 2º Paulo César Celestino 8,5; 3º Fábio dos Anjos 7,5; 4º Roberto Peres, José de Arruda Câmara e Paulo Roberto S. Rodrigues 7,0; 7º Octávio Antezuma Mendes 5,5; 8º José Augusto Pereira dos Anjos e Arlei José Karpinski 5,0; 10º William Márcio Coelho e José Maria Cardoso de Assis 3,0; 12º Fernando Castellari; 13º Eduardo Viana Silva 0,0 pts.

**GRUPO 89** - Art.33: Serafim 0x0 Osias - Rolim 0x0

Osias - Encerrado: 1º Paulo Ricardo Paul e Antônio Cláudio França Pessoa 8,5 (SB=32,25 e Art.42= 29,0); 3º Ivanir de Almeida Madjarof 8,0; 4º Nilson Silva Oliveira 6,5; 5º José Luiz Marques Lima 5,5; 6º Marcelo de Arbuquerque Urquiza e Marcus Antônio Rolim Silva 4,0; 8º Serafim Cavalcanti Silva 3,0; 9º Osias Barros da Silva 2,0; 10º Carlos Ramos Villares 1,0; 11º Celso Cerqueira Rocha Filho 0,0 pts - Inscrições canceladas: Alex Rodrigues dos Santos e Lincoln da Silva Lucena.

**GRUPO 90** - Art.33: Barros 0x0 Emilson - Barros 0x0 Vieira - Deste 0,5 Bianchi - Bianchi 0,5 Emilson - Vieira 0x0 Emilson - Félix 1 Emilson - Félix 1 Vieira - Encerrado: 1º Jair Francisco Deste 9,5 (SB=41,75) - 2º Sérgio Schiavon Massa 9,5 (SB=39,50); 3º Antônio Félix de Santana Jr 9,0; 4º Fábio Bianchi de Moura 8,5; 5º Paulo César Barros 6,0; 6º Emilson Ferreira Silva 5,5; 7º José Tomás Vieira dos Santos 5,0; 8º Orlando Antônio Pereira Reis 4,0; 9º Carlos Ramos Villares 3,0; 10º João Durço 2,0; 11º Edson de Souza 1,0; 12º Henrique F. Tavares 0,0 pts - Inscrição cancelada José Roberto Saccioto.

**GRUPO 91** - Encerrado: 1º Cláudio Corrêa de Almeida 9,0 (SB=37,00); 2º Ogier Montagna 9,0 (SB=36,00); 3º Sérgio Schiavon Massa 8,5; 4º Walberto Wagne Henrique da Silva 7,5; 5º Henrique Mauro G. da Silva 6,0; 6º Hélder Luiz Rodrigues 5,0; 7º Manoel Balduino Garcia 4,0; 8º Ricardo Lísias Aidar Fermiro e José Venâncio da Silva Filho 2,0; 10º Ary Barbosa Santos 1,0; 11º Waldemar Theodoro Carvalho Jr 0,0 pts - Inscrições canceladas: Elquias Barbosa e Celso Luiz da Silva.

**GRUPO 92** - Encerrado: 1º Martim Horner 9,5 (SB=40,75); 2º Ogier Montagna 9,5 (SB=40,50); 3º Luiz Carlos Guerra Dieckmann 8,5; 4º Henrique Mauro G. da Silva e Rogério Prudente dos Santos 8,0; 6º Nilton Silva Oliveira 7,5; 7º Antônio Maurício de Oliveira 4,0; 8º Walter Ênio Savi Saveiro 3,0; 9º Luciano Pierre Moreira e José Benigno Laranjeira 2,0; 11º Fernando Antônio Lima Verde de Araújo 1,0; 12º Eduardo Viana Silva 0,0 pts - Inscrição cancelada: Juarez Rodrigues Belém Jr.

**GRUPO 93** - Art.33: Helton 0,5 Celestino - Encerrado: 1º Helton Alves Rodrigues 9,0; 2º Augusto Diana Terra 8,5 (SB=40,00); 3º Walberto Wagne Henrique da Silva 8,5 (SB=33,00); 4º Paulo César Celestino 8,0; 5º José Alencar de Oliveira e Roberto Thomazelli 6,0; 7º Luiz Francisco S. Barbosa 5,5; 8º Marcello de Albuquerque Urquiza 4,0; 9º Rosicler Simões 3,0; 10º Henrique Mauro Gonçalves da Silva 2,5; 11º José Augusto Esteves do Amaral 2,0; 12º Deraldo de Freitas Leite 0,0 pts - Inscrição cancelada: Luiz Fernandes Fernandes.

# CAMPEONATOS ESTADUAIS

## DIRETOR DA DIVISÃO:

José Geraldo Veloso - Rua Adolfo Pereira, 396 - Ap. 601 - Belo Horizonte - MG - 30310-350

### IV CEI / R S - SEMIFINAL

Início: 04/01/93

Término: 04/07/94

Diretor: Nelson Hirsch.

Caixa Postal 7 9 3

85806-970. Cascavel - P R.

GRUPO 01 - Bueno 1 Ricieri - Bueno 1 Gazola -

Esteves 0,5 Bueno - Blamor 0 Bueno.

GRUPO 02 - Borowski 0,5 Iwakura.

### IV CEI / S C - FINAL

Início: 04/01/93

Término: 04/07/94

Diretor: Warner Bruce Kover.

Rua Jardim Botânico, 157 - Ap 202

22470-050. Rio de Janeiro - R J.

Giebel 0,5 Gossner.

### IV CEI / S P - SEMIFINAL

Início: 04/01/93

Término: 04/07/94

Diretor: Celso Luiz da Silva.

Rua Humberto de Campos, 205 - Jurema

45100-000. Vitória da Conquista - B A

GRUPO 01 - Borges 0 Barreto - Barreto 0 Ricupero.

GRUPO 02 - Domingos 1 Serra - Resano 0,5 Duarte.

GRUPO 03 - Sandoval 1 Rodrigues - Rosa 0,5 Sandoval - Faini 1 Alucci - Alucci 0 Sandoval - Alucci 0 Sawaybricker - Rodrigues 0 Faini - Aguilera 0 Rodrigues.

GRUPO 04 - Guimarães 0 Cipolli - Guimarães 1 Soultiro - Van Eunen 0,5 Soultiro.

GRUPO 05 - Teles 0 Abramides - Abramides 0 Blanco.

**CAMISETAS DO CXEB** - Com autorização do Clube, o associado Célio Kellermann - Caixa Postal 03, TAIÓ - SC, 89190-000 está vendendo camisetas com o logotipo do CXEB em cores, ao preço de 48 TPS a unidade.

## A RECREATIVA

**Palavras Cruzadas e Passatempos Inteligentes**  
**Em todas as bancas**

**a**  
**RECREATIVA**

Rua Juazeiro, 310 - Jd. dos Estados  
CEP 37701-077 - Poços de Caldas - MG

FUNDADA EM 1950

# TORNEIOS ESPECIAIS

**DIRETOR DA DIVISÃO:**

**Arnor Serafim Junior - Av. Aratãns, 78 Aptº 53 - São Paulo - SP - 04081-000**

## II TBE - PRELIMINAR

### GRUPOS 01 a 05

**Início: 15/09/92**

**Término: 15/03/94.**

**Diretor: Vanderlei O. Fernandes**

**Caixa Postal 1 4 2.**

**68447-000 - Nova Barcarena - P.A.**

**GRUPO 01 - 1º TAB - Umberto (Marco Polo) 1 Dutra (Inimigos do Rei) - Kenji (Samurai) 0 Umberto (Marco Polo).**

**GRUPO 01 - 2º TAB - Keisuke Matsubara (Eq.Samurai) abandonou - Adriano (Baratas Ninas) 1 Milton (Marco Polo) - Milton (Marco Polo) 1 Artêmio (C.X.Belém).**

**GRUPO 01 - 3º TAB - Hashimoto (Samurai) 0,5 Pedro (M.Polo) - Pedro (M.Polo) 0,5 Ricardo (Prodemge).**

**GRUPO 02 - 1º TAB - Rodrigues (EBCT-CDD/Norte) 0 Júnior (Pontozero) - Jomar (A.A.Ingá) 1 Rodrigues (EBCT-CDD/Norte) - Júnior (Pontozero) 0 Prado (Chaturanga) - Ribeiro (Perde Todas) 1 Júnior (Pontozero) - Carvalho (Chess-Show) 1 Rodrigues (EBCT-CDD/Norte) - Carvalho (Chess-Show) 1 Nascimento (Cruz Alta) - Carvalho (Chess-Show) 0,5 Ribeiro (Perde Todas).**

**GRUPO 02 - 2º TAB - Luiz Osório Pereira Rosa Moro (Eq.Cruz Alta) abandonou - Gonçalves (A.A.Ingá) 1 D'Amico (Pontozero) - Nadson (Chaturanga) 0 D'Amico (Pontozero) - D'Amico (Pontozero) 1 Oswaldo (EBCT-CDD/Norte) - Haroldo (Chess-Show) 0,5 D'Amico (Pontozero).**

**GRUPO 02 - 3º TAB - Welton (EBCT-CDD/Norte) 0 Vinícius (Cruz Alta).**

**GRUPO 03 - 1º TAB - Biava (Anglo-Matão) 0,5 Coutinho (Cabras da Peste) - Biava (Anglo-Matão) 1 Christian (Highlanders do CXEB) - Ornêlio (Cancha Reta) 0,5 Biava (Anglo-Matão) - Coutinho (Cabras da Peste) 0 Ornêlio (Cancha Reta) - Ornêlio (Cancha Reta) 1 Ivan (Aduelp).**

**GRUPO 03 - 2º TAB - Araújo (Cabras da Peste) 1 rare (Anglo-Matão) - Araújo (Cabras da Peste) 1 Ramos (Albatroz)**

**GRUPO 04 - 1º TAB - Torre (Itapolitanos) 0 Sandro (Capivaras-I) - Alcindo (Paparêia) 1 David (Imbituba Fischer) - Galvão (Cesofan-I) 0 Sandro (Capivaras-I) - Alcindo (Paparêia) 0,5 Sandro (Capivaras-I).**

**GRUPO 04 - 2º TAB - José Roberto Marcondes (Leningrado) abandonou - Adriano (Imbituba Fischer) 0 Marcos (Cesofan-I) (Art.21).**

**GRUPO 04 - 3º TAB - Monsore (Vassouras Mecking) 0 Mangini (Itapolitanos) - Monsore (Vassouras Mecking) 0 Vichi (Cesofan-I) - Marques (Paparêia) 0 Vichi (Cesofan-I) - Vichi (Cesofan-I) 1 Mangini (Itapolitanos).**

**GRUPO 05 - 1º TAB - Cláudio Luiz da Costa Jr (E.A.E.Capablanca) abandonou - Donato (Cesofan-III) 1 Sérgio (Janis Lusi) - Juarez (V.V.Zagorovsky) 0,5 Sérgio (Janis Lusi).**

**GRUPO 05 - 2º TAB - Manoel (Janis Lusi) 0,5 Penna (Pégasus) - Penna (Pégasus) 1 Carvalho (Tchêl. Barbaridade).**

**GRUPO 05 - 3º TAB - André Luiz Nogueira (E.A.E.Capablanca) abandonou - Fernando (V.V.Zagorovsky) 0 Rogério (Tchêl. Barbaridade).**

### GRUPOS 06 a 10

**Diretor: José Alberto M. Costa.**

**Caixa Postal 8 5 6 2 0.**

**27700-000. Vassouras - R.J.**

**GRUPO 06 - 1º TAB - Savalle (Xadrez Maranhense) 0 Dutra (Chess Bulls).**

**GRUPO 06 - 3º TAB - Bello (Cavalo de Aço) 0 Serra (Aceita Empate?).**

**GRUPO 07 - 1º TAB - Jair Ng Toe Men (Estrela Vermelha) substituído por Paulo Ricardo Mullas de Faria - Peres (Pégasus) 0 Passos (Cruzeiro-Jaguarense).**

**GRUPO 07 - 3º TAB - Veloso (Pégaso) 1 Oliveira (CCR XIII de Agosto).**

**GRUPO 08 - 1º TAB - Freitas (Roc.Itu-Botucatu) 0 Cipolli (Banespa).**

**GRUPO 08 - 2º TAB - Fagnoli (Cavalo Doido) 1 Cardoso (CSSGAPA) - Fagnoli (Cavalo Doido) 0 Alexandrino (Cesofan II) - Araújo (C.Português Recife) 0 Estevão (Banespa) - Cardoso (CSSGA-**

## GRUPOS 06 a 10

**Diretor:** José Alberto M. Costa.

**Caixa Postal** 8 5 6 2 0.

**27700-000. Vassouras - R.J.**

**GRUPO 06 - 1º TAB - Savalle** (Xadrez Maranhense) 0 Dutra (Chess Bulls).

**GRUPO 06 - 3º TAB - Bello** (Cavalo de Aço) 0 Serra (Aceita Empate?).

**GRUPO 07 - 1º TAB - Jair Ng Toe Men** (Estrela Vermelha) substituído por Paulo Ricardo Mullas de Faria - Peres (Pégasus) 0 Passos (Cruzeiro-Jaguarense).

**GRUPO 07 - 3º TAB - Veloso** (Pégaso) 1 Oliveira (CCR XIII de Agosto).

**GRUPO 08 - 1º TAB - Freitas** (Roc.Itu-Botucatu) 0 Cipolli (Banespa).

**GRUPO 08 - 2º TAB - Fagnoli** (Cavalo Doido) 1 Cardoso (CSSGAPA) - Fagnoli (Cavalo Doido) 0 Alexandrino (Cesofan II) - Araújo (C.Português Recife) 0 Estevão (Banespa) - Cardoso (CSSGAPA) 0 Alexandrino (Cesofan II) - Edmundo (Cavalo Doido) 0 Alexandrino (Cesofan II).

**GRUPO 08 - 3º TAB - Delmo** (Banespa) 1 Renê (CSSGAPA) - Renê (CSSGAPA) 0 Calife (C.Português Recife) - Delmo (Banespa) 1 Pacheco (Cavalo Doido).

**GRUPO 09 - 1º TAB - André** (Ala do Rei) 0 Ferreira (Pangaré do Rei) - Paravato (Day to Day) 1 Rafael (Bertrand Russel).

**GRUPO 09 - 2º TAB - Queiroz** (Hosp.São Paulo) 1 Araújo (Mosqueteiros do Rei).

**GRUPO 09 - 3º TAB - José Tomás Vieira dos Santos** (Bertrand Russel) eliminado (Art.23) - Calamari (Day to Day) 1 Nelson (Rei Rocado) - Sérgio (Hosp.S.Paulo) 1 Jorge (Pangaré do Rei) - Nelson (Rei Rocado) 0 Gregório (Ala do Rei) - Gregório (Ala do Rei) 0,5 Jorge (Pangaré do Rei).

**GRUPO 10 - 01 TAB - Mascarenhas** (Cavalo Manco) 0,5 Nilton (Alex Team) - Flávio (Cachorro Cansado) 0 Mascarenhas (Cavalo Manco) - Renato (Capablanca I) 0 Mascarenhas (Cavalo Manco).

**GRUPO 10 - 2º TAB - Anderson José F. de Oliveira** (Alex Team) eliminado (Art.23).

**GRUPO 10 - 3º TAB - Okino** (Trio de Aço) 1 Kelsen (Cavalo Manco) - Okino (Trio de Aço) 0 Chaves (Alex Team).

## III TORNEIO - FEMININO

### MEMORIAL MAURICÍO SOARES MOREIRA

**Início:** 15/03/93

**Término:** 15/09/94.

**Diretor:** Álvaro Faria Machado

**Caixa Postal** 2 5 0 7 1.

**20552-970. Rio de Janeiro - R.J.**

Beatriz Helena Janicas abandonou.

## VIII JUVENTUDE - PRELIMINAR

**Início:** 15/03/93

**Término:** 15/09/94.

**Diretor:** Alberto José Garcia.

**Rua Gustavo Sampaio, 630 - Aptº 406.**

**22010-010. Rio de Janeiro - R.J.**

**GRUPO 02 - Felipe Paulo Guazzi Bergo** eliminado (Art.23).

**GRUPO 03 - Felipe Paulo Guazzi Bergo** eliminado (Art.23).

**GRUPO 04 - Roberto José Suardi Júnior e Fábio Perboni** eliminados (Art.23).

**GRUPO 05 - Cícero Nei Einsenberger e Fabiano Félix** do Nascimento abandonaram.

**GRUPO 06 - Felipe Paulo Guazzi Bergo** eliminado (Art.23) - Aalaka Raluk Salla abandonou.

## II VETERANOS - PRELIMINAR

### MEMORIAL DIJALMA BAPTISTA CAIAFA

#### GRUPOS 01 a 05

**Início:** 15/03/93

**Término:** 15/09/94.

**Diretor:** Euclides Vilar de Azevedo.

**Rua Casimiro de Abreu, 2 1 0.**

**28905-360. Cabo Frio - R.J.**

**GRUPO 01 - Domingos Cesário M. Fernandes** inscrição cancelada - Mamede 0 Bracco - Mamede 0 Coltro.

**GRUPO 02 - Vicente Castro Fortunato** inscrição cancelada - Eunen 1 Bertolucci.

**GRUPO 04 - Wilson Carrano** abandonou.

**GRUPO 05 - Wilson Carrano** abandonou - Stabili 1 Moura Filho.

#### GRUPOS 06 a 10

**Diretor:** Pedro Aluizio Abreu Lobo.

**Caixa Postal** 3 3 1.

**65001-970. São Luís - M.A.**

**GRUPO 06 - Gutemberg Medeiros Damasceno** inscrição cancelada - Giancesini 0 Cataldi (Art.15).

**GRUPO 07 - Vicente Castro Fortunato** inscrição cancelada.

**GRUPO 08 - Saint Clair 0 Sewaybricker**

**GRUPO 09 - Luiz Fernando Nicolau** inscrição cancelada - José Alencar de Oliveira abandonou - Hermenegildo 1 Buchelle.



# TORNEIOS TEMÁTICOS

**DIRETOR DA DIVISÃO:**

**Alair Franco Martins – Rua Bassin Nagib Trabulsi, 43. Ap 1003 - Santos - SP - 11030-540**

## SÉRIE T U

**Diretor: Mostafá Abdel Samie Abdel Fattah**  
**R.Prof.Arnaldo Semeraro, 1011- Bl.4 - Aptº 43**  
**04184-000 - São Paulo - S P**

**TU/04-GR 08 - Encerrado.**

TU - 04 - Gr.8	Nº	1	2	3	4	5	6	7	Pts.	Clas.
Marcio B Oliveira	1	X	1	1	=	1	0	1	4,5	1º
Jose A Rosa	2	0	X	1	=	=	1	1	4,0	2º
Ronaldo J G Coelho	3	0	0	X	1	1	1	1	4,0	3º
Emanuel F C Costa	4	=	=	0	X	=	0	1	2,5	4º
Ivo Iahn	5	0	=	0	0	X	1	1	2,5	5º
Jose M Freitas	6	1	0	0	1	0	X	0	2,0	6º
Wagner R Lara	7	0	0	0	0	0	1	X	1,0	7º

**TU/04-GR 09 - Müller O Airon.**

**TU/06-GR 05 - Retificação: Melo O Gilmar - Encerrado.**

TU - 06 - Gr.5	Nº	1	2	3	4	5	6	7	Pts.	Clas.
Juarez R Belem Jr	1	X	=	1	1	=	1	1	5,0	1º
Fernando A A Melo	2	=	X	1	1	1	0	1	4,5	2º
Walberto W H Silva	3	0	0	X	1	=	1	1	3,5	3º
Ivo Iahn	4	0	0	0	X	1	1	1	3,0	4º
Jose M Freitas	5	=	0	=	0	X	=	1	2,5	5º
Gilmar B Souza	6	0	1	0	0	=	X	1	2,5	6º
Ronaldo Errica	7	0	0	0	0	0	0	X	0,0	7º

**Diretor: Edson Nogueira Duarte**  
**Rua Malavazzi, 668**  
**13140-000 - Paulínia - SP**

**TU/07-GR 04 - Rosa 0x0 Emanuel - Ivo 0x0 Emanuel - Encerrado:**

TU - 07 - Gr.4	Nº	1	2	3	4	5	6	7	Pts.	Clas.
Walberto W H Silva	1	X	=	1	1	1	1	1	5,5	1º
Traja L da Fonseca	2	=	X	0	=	1	1	1	4,0	2º
Jose A Rosa	3	0	1	X	1	=	0	1	3,5	3º
Jose M Freitas	4	0	=	0	X	1	=	1	3,0	4º
Ivo Iahn	5	0	0	=	0	X	0	1	1,5	5º
Emanuel F C Costa	6	0	0	0	=	0	X	1	1,5	6º
O S G Resende	7	0	0	0	0	0	0	X	0,0	7º

**TU/91.A-GR 02 - Ademir 1 Fernando - Encerrado.**

TU - 91 - A - Gr.2	Nº	1	2	3	4	5	6	7	Pts.	Clas.
Airton A M Silva	1	X	=	1	1	1	1	1	5,5	1º
Ademir A Castilho	2	=	X	=	1	1	1	1	5,0	2º
Jose Luiz M Lima	3	0	=	X	=	1	1	1	4,0	3º
Fernando A A Melo	4	0	0	=	X	1	1	1	3,5	4º
Wagner R Lara	5	0	0	0	0	X	1	1	2,0	5º
Roberto Pontes do O	6	0	0	0	0	0	X	1	1,0	6º
René F D A Aprigio	7	0	0	0	0	0	0	X	0,0	7º

**Com estes resultados encerra-se a participação deste diretor na direção dos torneios temáticos. Espero que as decisões tomadas durante o transcorrer das partidas, tenha maior número de acertos que de erros. Deixo a todos os participantes um grande abraço e coloco-me ao inteiro dispor de todos para o que for preciso.**

## SÉRIE T V

**Diretor: Gerardo Avellan**

**Caixa Postal 2025**

**30161-970 - Belo Horizonte - MG**

**TV/02-Gr 02 - Macedo O Freitas.**

**TV/04-Gr 01 - Silva 1 Baleroni - Encerrado:**

TV - 04 - Gr. 01	Nº	1	2	3	4	5	6	7	Pts.	Clas.
Elson M Ferri	1	X	1	0	1	1	1	1	5,0	1º
Aluizio B Silva	2	0	X	1	1	1	=	1	4,5	2º
Isidro Baleroni	3	1	0	X	1	=	=	0	3,0	3º
Jose Maia Freitas	4	0	0	0	X	1	1	1	3,0	3º
Richard Fuzishawa	5	0	0	=	0	X	1	1	2,5	5º
Mario S Soares	6	0	=	=	0	0	X	1	2,0	6º
Moacir Luiz Straub	7	0	0	1	0	0	0	X	1,0	7º

**TV/07-Gr 01 - Grimaldi 0,5 Barros - Encerrado:**

TV - 07 - Gr. 01	Nº	1	2	3	4	5	6	7	Pts.	Clas.
Alexandre L Vieira	1	X	1	1	1	1	1	1	6,0	1º
Renato P Grimaldi	2	0	X	1	=	1	1	1	4,5	2º
Armando J B Santos	3	0	0	X	1	1	1	1	4,0	3º
Marco A S Barros	4	0	=	0	X	0	1	1	2,5	4º
Isaac P Fieri	5	0	0	0	1	X	0	0	1,0	5º
Edmilson B Lima	6	0	0	0	0	0	X	0	0,0	7º
Roberto Pontes do O	7	0	0	0	0	0	0	X	0,0	7º

TV/08-Gr 01 - Lima 0 A.Silva - A.Silva 1 Soares - A Silva 1 Feitosa.

TV/08-Gr 03 - Reis 0,5 Silva - Reis 1 Bernardes (Art 15)

TV/09-Gr 01 - Carmo 0 Vieira - Vieira 1 Aguilar.

TV/10-Gr 02 - Prado 1 Moraes.

---

**Diretor: João Eduardo P. Abramides**

**Caixa Postal 5 6 2 3**

**13091-970. Campinas - S P**

---

TV/01-GR 03 - Antônio César Garcia de Brito eliminado (Art.23) - Grimaldi 1 Gutparakis - Arnor 0 Martins - Martins 1 Gutparakis (Art.15).

TV/02-GR 04 - Cleber 1 Brasil.

TV/04-GR 04 - Piazza 1 Waldir - Zeituni 0 Piazza - Zeituni 1 Joaquim - Lapertosa 0,5 Waldir - Pontes do Ó 0 Lapertosa.

TV/05-GR 02 - Arnor 1 Dogeval.

TV/07-GR 04 - Dorgival 1 Alcindo - Melgarejo 0,5 Martins - Arnor 0 Martins - Martins 1 E.Santo.

TV/08-GR 06 - Lourenço 0 Miazaki - Macedo 0 Lourenço - Tórtora 1 Macedo - Pregun 0,5 Miazaki - Silva 0 Pregun - Miazaki 1 Tórtora - Pregun 0,5 Tórtora.

TV/08-GR 07 - Synval 0 Silva.

TV/10-GR 05 - Pontes do Ó 0 Pimenta - Kennedy 1 Pontes do Ó - Cleber 1 Pontes do Ó - Pontes do

Ó 0 Dogeval - Kennedy 0,5 Anibal - Anibal 0 Uelton - Dogeval 1 Kennedy.

TV/10-GR 06 - Miazaki 0 Reis - Müller 0 Miazaki.

## GRUPOS FORMADOS

TV/01 - Gr 04 - Luiz Vieira de Aquino - José Maia Freitas - Vidal Silva Junior - Roberto Diniz Filho - Esdras do Nascimento - Juarez Rodrigues Belém Júnior - Jorge André Pregun.

TV/02 - Gr 05 - Roberto Pontes do Ó - Renato Penteado S.Grimaldi - José Maia Freitas - André Nunes Neto - Luiz Carlos Ribeiro de Camargo - Alexandre C.Costa Caldeira - Victor Jesus Léon Urraca.

TV/08 - GR 09 - Luiz Vieira de Aquino - Paulo Roberto de S. e Silva - Sebastião Antunes de Oliveira - Takeo Saito - José Antônio Sanches - Valdomiro Coelho da Luz - Carlos Cappelini.

TV/09 - GR 03 - Márcio Barbosa de Oliveira - Palmerim Soares de Sá - Haroldo Santos Nogueira - Roberto Pontes do Ó - Gérson de Souza Baptista - Alcindo Luz Bastos Silva Filho - Arnaldo Leite Mesquita.

TV/10 - GR 07 - Aluizio Bento da Silva - Carlos Augusto Pereira Terra - Ailton Adriano M. da Silva - Roberto Pontes do Ó - Glaucio Luciano Belliboni - Valdomiro Coelho da Luz - Richard Mitsuo Fuzishawa.

---

## CARTAZES PARA DIVULGAÇÃO DO CXEB

*- O Clube confeccionou cartazes para propaganda do CXEB. Se cada associado se dispuser a afixar um cartaz, teremos uma grande e importante divulgação, o que é excelente para o clube e para o próprio enxadrismo pátrio. Colabore, solicitando o seu ao nosso escritório, em São Paulo - CXEB-Propaganda (Caixa Postal 21.200 - São Paulo - SP - 04698-970). Vamos ajudar a divulgar o nosso Clube em todo o território nacional!*

---

## BOLETIM DA FINAL DO VII CBI

Acaba de ser editado pela diretoria de Boletins do CXEB o Boletim com as partidas da Fase Final do VII Campeonato Brasileiro Individual. A obra, com 24 páginas e 136 partidas, contém um índice por aberturas e utiliza a notação padrão Informador (através de figuras).

Os pedidos poderão ser enviados ao Diretor Alberto Pinheiro Mascarenhas, (Rua Senador Correa, 66 AP-301 CEP 22231-180 Rio de Janeiro RJ), autor do excelente trabalho, juntando-se um cheque, nominal ao mesmo, no valor equivalente a 25 TPS.

# TORNEIOS DE CLASSIFICAÇÃO

DIRETOR DA DIVISÃO: Aulísio Alves - Rua Camé, 682 - São Paulo - SP - 03121-020

## CATEGORIA SUPERIOR - TC/S

**Diretor: Soultiro Futida**

**Rua Coronel Quirino, 910 - apto. 44**

**13025-900 - Campinas - SP**

**GRUPO 0009** - Lauro 0,5 Márcio - Feitosa 0 Nicolau - Márcio 1 Feitosa.

**GRUPO 0010** - Clairton 0,5 Nicolau - Laudelino 0,5 Nicolau - Galvão 1 Faria - Clairton 0,5 Massa.

**GRUPO 0011** - Scaglia 0 Cordani - Kelsen 1 Alvim Cordani 1 Elias.

**GRUPO 0012** - Cássio 0 Soares - Nascimento 1 Nêris - Nascimento 1 Nêvio.

**GRUPO 0013** - Nêvio 1 Rodrigues - Koatz 0,5 Rodrigues - Rodrigues 1 Gonçalves - Massa 0 A Coelho - Rodrigues 1 Willy - Willy 0 Hemar - Barbosa 1 Willy - Koatz 0 Barbosa - Machado 1 Gonçalves - Koatz 1 Willy.

**GRUPO 0014** - Bruno 0,5 Barbosa - Fontenelle 0,5 Nêvio - Fontenelle 0,5 Costa - Koatz 0,5 Barbosa.

**GRUPO 0015** - Prado 0,5 Osmar - Darley 1 Prado Prado 1 Farias - Prado 1 Fábio - Ernesto 0 Jaldemar - Gonçalves 0 Ernesto.

**GRUPO 0016** - Kover 0 A.Coelho - Jairo 0 Maurício - Jairo 1 Kover.

**GRUPO 0017** - Nicolau 1 Romeu - Fausto 1 Romeu - Alberto 0,5 Willy - Telmo 0 Alberto - Kover 1 Fausto - Willy 0,5 Romeu.

**GRUPO 0018** - Arruda 1 Alberto.

## GRUPOS FORMADOS

**GRUPO 0019** - Fausto Monteiro de Mesquita Jr - Sérgio Schiavon Massa - Francisco Aldobíl Farias dos Santos - Marco Antônio Nascimento dos Santos - José Antônio Rosa - Luiz Antônio Tannus Ferreira - Jorge Luiz Neves Passos - Luiz Carlos dos Santos Galvão - Milton Gonçalves Sanches - Ernesto Rocha Dutra Filho - Carlos Ramos Villares.

## CATEGORIA ESPECIAL - TC/E

**Diretor: Soultiro Futida**

**Rua Coronel Quirino, 910 - apto. 44**

**13025-900 - Campinas - SP**

**GRUPO 0151** - Retificação (RBXP nº.57-pág.20): Osmar 1 Alberto (Art.33) - Mário 0 Osmar (Art.33) - Encerrado - Classificados: Osmar Antônio Serafini Junior e Maurício Mendes do Prado.

TC - E - 0151	Nº	1	2	3	4	5	6	7	Pts.	Clas.
Osmar Serafini Jr	1	X	1	1	1	1	=	1	5,5	1º
Maurício M Prado	2	0	X	1	1	1	=	1	4,5	2º
A Mário B Lima	3	0	0	X	0	1	1	1	3,0	3º
Alberto Dillenburg	4	0	0	1	X	0	1	=	2,5	4º
Arthur Monteiro	5	0	0	0	1	X	=	1	2,5	4º
Marcus A Rolim S	6	=	=	0	0	=	X	=	2,0	6º
Marcos A N Gomes	7	0	0	0	=	0	=	X	1,0	7º

**GRUPO 0155** - Cláudio 0 Glebel (Adj) - Cleando Cortez Gomes Filho abandonou - Encerrado - Classificados: Lauro Roberto B.Borges e João Bosco van Eunen.

TC - E - 0155	Nº	1	2	3	4	5	6	7	Pts.	Clas.
Lauro R Borges	1	X	1	=	1	1	1	1	5,5	1º
João B v Eunen	2	0	X	1	1	1	1	1	5,0	2º
Gerd Giebel	3	=	0	X	=	1	=	1	3,5	3º
Juarez F Magalhães	4	0	0	=	X	1	1	1	3,5	3º
Cláudio V Mincato	5	0	0	0	0	X	1	1	2,0	5º
Eric A Hummel	6	0	0	=	0	0	X	1	1,5	6º
Cleando C Gomes Fº	7	0	0	0	0	0	0	X	0,0	7º

**GRUPO 0159** - Celso 0 Irajá - Encerrado - Classificados: Antônio Luiz Mendonça Coelho e Irajá Leonardo da Fonseca.

TC - E - 0159	Nº	1	2	3	4	5	6	7	Pts.	Clas.	SB
Antonio Coelho	1	X	=	1	1	1	1	1	5,5	1º	
Irajá L Fonseca	2	=	X	=	1	1	=	1	4,5	2º	11,0
Rolf D Buckmann	3	0	=	X	1	1	1	1	4,5	3º	8,75
Oswaldo M Queiroz Fº	4	0	0	0	X	1	1	1	3,0	4º	
José A Rosa	5	0	0	0	0	X	1	1	2,0	5º	
Paulo A B Rolim	6	0	=	0	0	0	X	=	1,0	6º	
Celso R Beisiegel	7	0	0	0	0	0	=	X	0,5	7º	

**GRUPO 0160** - Rizzo 1 Mário - Mário 0 Acyr - Mário 0,5 Irajá.

**GRUPO 0161** - Giovanni 1 Irajá.

**GRUPO 0162** - Eduardo 0 5 Gilmar.

**GRUPO 0163** - Sidney Florêncio da Costa eliminado (Art 23)

**GRUPO 0164** - Passos 1 Ivan - Passos 0,5 Cavalcanth - Passos 1 Anchieta - Mostafá 0,5 Passos.

**GRUPO 0165** - Osvaldo 1 Alaor - Anchieta 1 Alves - Campos 1 Anchieta.

**GRUPO 0166** - Urbano 0 Anchieta - Anchieta 1 Alves

**GRUPO 0167** - Alaor 0,5 Pereira.

**GRUPO 0168** - Malachini 0 Antoine - Antoine 0,5 Amaury.

**GRUPO 0183** - Waldir 0,5 Dirceu.

## GRUPOS FORMADOS

**GRUPO 0184** - Dirceu Cleto Junior - Waldir Ferreira Junior - Luiz Carlos de Lima - Oscar Luiz Vieira Ferreira - José Eduardo Bottino de Moraes - Carlos Evanir Costa - Edilson Souza Maia.

**GRUPO 0185** - Edilson Souza Maia - Dirceu Cleto Junior - Jonas Paes Landahl - Gerd Giebel - José Renato Braga Santos Vieira - Iran Maia Junior - Romualdo Luiz Portela de Oliveira.

**GRUPO 0186** - Marcos Aparecido Tudela - José Renato Braga dos Santos Vieira - Miguel Ângelo Fortunato - Romualdo Luiz Portela de Oliveira - Iran Maia Junior - Edgar Ribeiro do Nascimento Teixeira - Walberth Gutierrez Junior.

**GRUPO 0187** - Kelman Veloso de Araújo - Luiz Carlos Donato Rodrigues - Iran Maia Junior - Paulo Eduardo de Souza - Valdomiro Coelho da Luz - Ivan Barros Santos - Paulo César Celestino.

**GRUPO 0188** - Bráulio Rodrigues de Oliveira - Nilvaldo Passarini - Colin Jeremiah B. Stephenson - Alberto Cabral Mello Borges - Sérgio Faria Nicolau - Ricardo Nogueira de Matos - Jorge André Pre gun

## PRIMEIRA CATEGORIA - T C - I

### GRUPOS 0446 a 0460

**Diretor: Paulo Antônio Ferreira**

**R. Dr. Lauro Pimentel, 341 C. Universitária  
13081-120 - Campinas - SP**

**GRUPO 0450** - Clóvis 0,5 Celestino - Encerrado - Classificado: Paulo César Celestino (Art.13 & 1º).

TC - I - 0450	Nº	1	2	3	4	5	6	7	Pts.	Clas.	SB
Paulo C Celestino	1	X	0	1	=	1	1	1	4,5	1º	
Ulde E Monteiro	2	1	X	=	=	0	1	1	4,0	2º	8,5
Eduardo W S Lima	3	0	=	X	1	=	1	1	4,0	3º	7,7
Clóvis S Santos	4	=	=	0	X	1	1	1	4,0	4º	7,7
Antonio R Ceregatti	5	0	1	=	0	X	1	1	3,5	5º	
Palmerim S Sa	6	0	0	0	0	0	X	0	0,0	6º	
Gabriel Pires	7	0	0	0	0	0	0	X	0,0	7º	

**GRUPO 0451** - Clorivaldo 0,5 Nicolau - Encerrado - Classificados: Sérgio Faria Nicolau e Fabrício Soares Teixeira.

TC - I - 0451	Nº	1	2	3	4	5	6	7	Pts.	Clas.	SB
Sergio F Nicolau	1	X	1	1	=	1	1	1	5,5	1º	
Fabrício S Teixeira	2	0	X	=	1	1	1	1	4,5	2º	8,7
William Q Ferreira	3	0	=	X	1	1	1	1	4,5	3º	8,7
Clorivaldo I Abreu	4	=	0	0	X	0	1	1	2,5	4º	4,2
Jose M Filho	5	0	0	0	1	X	=	1	2,5	5º	3,2
Gabriel Pires	6	0	0	0	0	=	X	1	1,5	6º	
Leonardo S Gomes	7	0	0	0	0	0	0	X	0,0	7º	

**GRUPO 0452** - Nicolau 0 Ailton - Encerrado - Classificados: Ailton Adriano Martins Silva e Sérgio Faria Nicolau.

TC - I - 0452	Nº	1	2	3	4	5	6	7	Pts.	Clas.
Ailton A M Silva	1	X	1	1	=	1	1	-	4,5	1º
Sergio F Nicolau	2	0	X	1	1	1	1	-	4,0	2º
Rogério P Santos	3	0	0	X	1	1	1	-	3,0	3º
Luiz P Rouanet	4	=	0	0	X	1	1	-	2,5	4º
Renato P S Grimaldi	5	0	0	0	0	X	1	-	1,0	5º
Andre N Neto	6	0	0	0	0	0	X	-	0,0	6º
Marcel P Esparo	7	-	-	-	-	-	-	X	1,0	

**GRUPO 0453** - Walberto 0,5 Massardi.

**GRUPO 0457** - Edgar 0 Pregun - Encerrado - Classificados: Miguel Angel Tierno e Eduardo Pinto Nogueira da Gama.

TC - I - 0457	Nº	1	2	3	4	5	6	7	Pts.	Clas.
Miguel A Tierno	1	X	1	1	=	1	1	1	5,5	1º
Eduardo P Gama	2	0	X	1	1	1	1	1	5,0	2º
Carlos A Zeituni	3	0	0	X	1	1	1	1	4,0	3º
Jorge A Pregun	4	=	0	0	X	1	1	1	3,5	4º
Edgar F Camargo	5	0	0	0	0	X	1	1	2,0	5º
Joaquim A Vital	6	0	0	0	0	0	X	0	0,0	6º
Chang H Kim	7	0	0	0	0	0	0	X	0,0	7º

**GRUPO 0458** - Sérgio 1 Onofre - Encerrado -  
Classificados: Synval Santos Oliveira e Erasmo de  
Castro Leite (Art.42 & Único).

TC - I - 0458	Nº	1	2	3	4	5	6	7	Pts.	Clas.	SB
Synval S Oliveira	1	X	=	1	1	1	1	1	5,0	1º	11,0
Erasmo C Leite Jr	2	=	X	=	1	1	1	1	5,0	1º	11,0
Sandro F Armando	3	=	=	X	1	=	1	1	4,5	3º	
Sergio L M Lisboa	4	0	0	0	X	1	=	1	2,5	4º	3,2
Onofre O Camara	5	0	0	=	0	X	1	1	2,5	5º	3,2
Antonio R Cereghatti	6	0	0	0	=	0	X	1	1,5	6º	
Joaquim A Vital	7	0	0	0	0	0	0	X	0,0	7º	

**GRUPO 0459** - Iwasaki 1 Onofre - Vanildo 0 Sér-  
gio - Alexandre 1 Dailton.

**GRUPO 0460** - Fábio 0 Romualdo.

## GRUPOS 0461 a 0475

*Diretor: César A. Tibúrcio Silva*

*Q 1 1 1 - Bloco E - Aptº 2 0 7*

*71020-350. Guará I - D F*

**GRUPO 0461** - Fabrício 1 Bragagnollo - Álvaro 1  
Fabrício - Retificação: Fabrício 0,5 Synval.

**GRUPO 0462** - Sarmento 0 Álvaro - Müller 0 Ba-  
cio.

**GRUPO 0463** - Moura 0,5 Celestino - Fiuza 0  
Moura.

**GRUPO 0464** - Fabrício 0,5 Fernandes.

**GRUPO 0466** - Ferreira 0,5 Soares.

**GRUPO 0467** - Retificação: Borges 0 Suzuki

**GRUPO 0468** - Favorino 0 Oscar - Janzanti 0 Be-  
nites - Benites 1 Rocha - Favorino 0 Benites.

**GRUPO 0469** - Marques 1 Favorino - Jadson 0  
Marques.

**GRUPO 0470** - Carvalho 0 Favorino.

**GRUPO 0471** - Mendonça 1 Dailton.

**GRUPO 0472** - Yoshioka 1 Modesto - Navarro 1  
Milton

**GRUPO 0473** - Marco Sá eliminado (Art.23).

**GRUPO 0474** - Sixel 1 Corrêa - S.Souza 1 Corrêa  
- Dieckmann 1 Corrêa - Dieckmann 0 Fonseca.

**GRUPO 0475** - Dieckmann 0 Fargnoli - Aquino 1  
Fargnoli - Oséas 0 Peixoto - Aquino 1 Dieckmann -  
Fargnoli 1 Souza Filho.

## GRUPOS 0476 a 0490

*Diretor: Telmo Guimarães Mayer*

*Rua Francisco Braga, 185 - Intercap*

*91530-330. Porto Alegre - R S.*

**GRUPO 0476** - Guedes 1 Dieckmann.

**GRUPO 0477** - Resano 1 Carbones - Aquino 1  
Carbones - Carbones 0,5 Synval - Resano 1  
Synval.

**GRUPO 0478** - Bezerra 0 Resano - Bezerra 0 Ma-  
rone - Maronese 1 Antônio - José Carlos 0,5  
Antônio - Cláudio Luiz da Costa Jr eliminado  
(art.15).

**GRUPO 0479** - Montanari 0 Grimaldi - Antônio  
César G. de Brito eliminado (Art.15).

**GRUPO 0482** - Pacheco 0 Rômulo.

**GRUPO 0483** - Oscar 0 Costa - Oscar 0 Miazaki -  
Weder 0 Diano - Miazaki 1 Etevaldo.

**GRUPO 0484** - Costa 1 Miazaki - Lubk 0 Costa.

**GRUPO 0486** - Costa 1 Jadson.

**GRUPO 0487** - Eduardo M. da Silva abandonou.

**GRUPO 0488** - Santos 1 Nivaldo - Serafim 1 San-  
tos.

**GRUPO 0490** - Sérgio Yoshioka abandonou.

## GRUPOS 0491 a 0500

*Diretor: Pedro A. Carlini P. Souza*

*Av Ibiáú, 322 Ap 51*

*04524-020 - São Paulo - SP*

**GRUPO 0491** - Sérgio Yoshioka abandonou.

**GRUPO 0492** - Tango 0 Rogério.

## GRUPOS FORMADOS

**GRUPO 0491** - Roque Gomes de Almeida - José  
Maia Freitas - Geraldo Magela Freire - José Carlos  
Machado Júnior - Antônio Fernando M.B. Rupolo -  
Sérgio Santurian - Abandono: Sérgio Yoshioka.

**GRUPO 0492** - Rogério Einloft do Amaral - João  
Marcelo Marques Dellias - Yuri Nishiyama Marti -  
Carlos Roberto de Oliveira - Rubens Lopes Corrêa  
- Geraldo do Espírito Santo Brandão - Rodrigo  
Casagrande Tango.

**GRUPO 0493** - Getúlio L. Bessoni de Melo - Rogé-  
rio Einloft do Amaral - Yuri Nishiyama Marti - José  
Maia Freitas - José Carlos Arruda Cruz - Carlos  
Alberto P. da Silva - José Maximiano Filho.

**GRUPO 0494** - José Maximiano Filho - Wilson  
Carlos Hoemke - Iran Alexandrino Monteiro da Sil-  
va - Saulo Pedrosa da Silva - Ivanir José Zanatta -  
Domingos Maronese - Rômulo Luis Noronha Ju-  
nior.

**GRUPO 0495** - José Maximiano Filho - Saulo Pe-  
droso da Silva - João Batista de Miranda - Ivanir  
José Zanatta - Alexandre Magno M. Taveira - Rô-  
mulo Luis Noronha Júnior - Edson Tafner.

**GRUPO 0496** - Saulo Pedroso da Silva - Haroldo Santos Nogueira - Henri Apolônio de Almeida - Josué Bertoncello - Frederico G. Siqueira Campos - Erisvaldo Carlos Pereira - Cleandro Cortes Gomes Filho

**GRUPO 0497** - Jesué Bertoncello - Luiz Carlos Jurado Lourenço - Ademir Aparecido Castilho - Cleandro Cortes Gomes Filho - Sérgio Murilo Mendes Cunha - Wagner de Melo Franco Silva - Reginaldo Martin Cano.

**GRUPO 0498** - Francisco José F. Mello Nevares - Jesué Bertoncello - Francisco de Castro e Silva - Jaime Mera Mesias - Wairy Dias Cardoso - Luiza Kátia Alencar do Castelo Branco - William Quirino Ferreira.

**GRUPO 0499** - Erisvaldo Carlos Pereira - Luciano Telles de Oliveira - Ilo Eduardo Soares da Luz - Gilmar Barbosa de Souza - Vinicius João Gomes Pinto - Luiz Rafael G. Giordano - Gervásio Martins.

**GRUPO 0500** - Argeu Pereira da Costa - Oscar Vieira Ferreira - Gerardo Avellan - André Nunes Neto - Pedro Paulo D'Amico - João de Souza Alves - Lúcio Casado Silva.

## SEGUNDA CATEGORIA - TC - II

### GRUPOS 0621 a 0640

**Diretor:** Manoel Odival de Oliveira Búrgio

**Rua Cel Manoel Py, 204 - aptº 106**

**90550-040 - Porto Alegre - RS**

TC - II - 0621	Nº	1	2	3	4	5	6	7	Pts.	Clas.
Ernani Schneider	1	X	0	0	0	0	0	0	7º	
Harley L. Scardoeili	2	1	X	=	1	0	1	=	3,5	3º
William R S Braz	3	1	=	X	1	0	1	=	4,0	2º
João G S Neto	4	1	0	0	X	0	0	1	2,0	6º
Nelson Lopes	5	1	1	1	1	X	1	1	6,0	1º
Suedi T Freitas	6	1	0	0	1	0	X	0	2,0	5º
Wilson Pavão	7	1	=	=	0	0	1	X	2,5	4º

TC - II - 0622	Nº	1	2	3	4	5	6	7	Pts.	Clas.
Jair C Garcia	1	X	-	-	-	-	0	-	-	3º
Rene E D A Aprigio	2	-	X	-	-	-	-	-	-	3º
Wairy D Cardoso	3	-	-	X	-	1	=	-	1,5	2º
Antonio O Brito	4	-	-	-	X	-	-	-	-	3º
Suedi T Freitas	5	-	-	0	-	X	0	-	-	3º
Ivanir A Madjarof	6	1	=	=	-	1	X	-	2,5	1º
Diercio F S Filho	7	-	-	-	-	-	-	X	-	3º

TC - II - 0623	Nº	1	2	3	4	5	6	7	Pts.	Clas.
Ronaldo D Santiago	1	X	0	0	0	0	0	0	7º	
Luciano M Maia	2	1	X	0	0	0	0	0	1,0	3º
Joeliton C Araujo	3	1	0	X	0	0	0	0	1,0	3º
João E G Fonseca	4	1	0	0	X	0	0	0	1	3º
Antonio O. Brito	5	1	0	0	0	X	0	0	1	3º
Victor J L Urraca	6	1	0	1	0	0	X	0	2,0	2º
Arthur C G Santos	7	1	0	1	0	0	1	X	3	1º

TC - II - 0624	Nº	1	2	3	4	5	6	7	Pts.	Clas.
José H I Rodrigues	1	X	0	-	-	-	=	0	0,5	4º
Aelcio G Ladeira	2	1	X	-	-	-	0	1	2,0	2º
Alberto R Santos	3	-	-	X	-	-	-	-	-	5º
Marcos A Stolfo	4	-	-	-	X	-	-	-	-	5º
Ricardo R Filho	5	-	-	-	-	X	-	-	-	5º
Durval B P Jr	6	=	1	-	-	-	X	1	2,5	1º
Arthur Wilhelm	7	1	0	-	-	-	0	X	1	3º

TC - II - 0625	Nº	1	2	3	4	5	6	7	Pts.	Clas.
Edmilson Marques	1	X	-	=	1	=	-	1	3,0	1º
Roberto M Lotulo	2	-	X	-	-	-	-	-	-	5º
Marco A Moura	3	=	-	X	1	1	-	=	3	2º
Eduardo H M Porto	4	0	-	0	X	-	-	0	-	5º
Claudian R Silva	5	=	-	0	-	X	-	=	1	4º
Antonio Cavaleiro	6	-	-	-	-	-	X	0	-	5º
Adriano J O Vilhena	7	0	-	=	1	=	1	X	3	3º

TC - II - 0626	Nº	1	2	3	4	5	6	7	Pts.	Clas.
Vidal S Junior	1	X	1	1	1	1	1	1	6,0	1º
Claudian R Silva	2	0	X	1	0	=	0	1	2,5	4º
Marcos I Mendes	3	0	0	X	0	=	0	0	0,5	6º
Oswaldo M C Albuquerque	4	0	1	1	X	=	=	1	4	3º
Rogério E Amaral	5	0	=	=	=	X	0	1	2,5	4º
Helcio E L Rigolon	6	0	1	1	=	1	X	1	4,5	2º
Artur Wilhelm	7	0	0	1	0	0	0	X	1	5º

TC - II - 0627	Nº	1	2	3	4	5	6	7	Pts.	Clas.
Marcos I Mendes	1	X	0	0	1	0	0	0	1,0	5º
Ricardo A Silva	2	1	X	0	1	-	-	-	2,0	4º
Gervasio Martins	3	1	1	X	1	=	-	-	3,5	1º
Angelo B Esther	4	0	0	0	X	0	0	0	0	6º
Marcelo C F Maia	5	1	-	=	1	X	0	-	2,5	3º
Luziano P M Lima	6	1	-	-	1	1	X	-	3,0	2º
Paulo A Costa	7	1	-	-	1	-	-	X	2	4º

TC - II - 0628	Nº	1	2	3	4	5	6	7	Pts.	Clas.
Mateus V Vieira Jr	1	X	0	-	0	-	0	1	1,0	5º
Marcos I Mendes	2	1	X	1	0	0	0	1	3,0	3º
Eduardo A L Pinto	3	-	0	X	0	-	0	1	1,0	5º
Roberto D Filho	4	1	1	1	X	-	=	1	4,5	2º
Gerson I Marques	5	-	1	-	-	X	0	1	2,0	4º
Paulo E Souza	6	1	1	1	-	1	X	1	5,5	1º
Hidetoky Yonemura	7	-	-	-	-	-	-	X	-	7º

TC - II - 0633	Nº	1	2	3	4	5	6	7	Pts.	Clas.
Alberto M S Santos	1	X	1	0	1	0	1	-	3,0	3º
Andre A Costa	2	0	X	0	0	0	1	0	1,0	6º
Oyama C Pedreira	3	1	1	X	1	1	1	=	5,5	1º
Eduardo H M Porto	4	0	1	0	X	0	1	-	2,0	5º
Francisco C e Silva	5	1	1	0	1	X	1	1	5,0	2º
Fabio Perboni	6	0	0	0	0	0	X	0	0	7º
João Durço	7	-	1	=	-	0	1	X	2,5	4º

TC - II - 0629	Nº	1	2	3	4	5	6	7	Pts.	Clas.
Lenilson F Brazetti	1	X	0	0	0	1	0	-	1,0	5º
Rogério L Amaral	2	1	X	0	1	1	1	-	4,0	2º
Luiz R P Marti	3	1	1	X	1	1	1	-	5,0	1º
Antonio H O Garcia	4	1	0	0	X	1	1	-	3,0	3º
Carlos A I Freitas	5	-	-	0	-	X	-	-	0,0	6º
Alexandre Mazotti	6	0	0	0	0	-	X	0	0,0	6º
Lucides A N Oliveira	7	1	-	0	-	-	1	X	2	4º

TC - II - 0634	Nº	1	2	3	4	5	6	7	Pts.	Clas.
João Durço	1	X	1	-	1	0	1	0	3,0	4º
Max Edgar Ting	2	0	X	0	0	0	0	0	0,0	7º
Vanderley W Klava	3	-	1	X	1	=	1	1	4,5	2º
Pedro Rui V Filho	4	0	1	0	X	0	0	0	1,0	6º
Ivanir J Zanatta	5	1	1	=	1	X	1	1	5,5	1º
Wander V Vargas	6	0	1	0	1	0	X	0	2	5º
Amauri S Dantas	7	1	1	0	1	0	1	X	4,0	3º

TC - II - 0630	Nº	1	2	3	4	5	6	7	Pts.	Clas.
Waldemar T Carvalho	1	X	0	1	0	0	1	1	3,0	4º
Donival I Marques	2	1	X	1	0	1	-	1	4,0	2º
Fabio R David	3	0	0	X	0	0	0	0	-	7º
Luiz R P Marti	4	1	1	1	X	1	1	1	6,0	1º
Antonio J P Gomes	5	1	-	1	0	X	1	1	4,0	3º
Jose de Carvalho	6	0	0	1	0	0	X	0	1,0	6º
Ricardo A da Silva	7	0	0	1	0	1	0	X	2	5º

TC - II - 0635	Nº	1	2	3	4	5	6	7	Pts.	Clas.
Ademir a Castilho	1	X	0	1	1	1	1	1	5,0	2º
Walter da Silva	2	1	X	1	1	1	1	1	6,0	1º
Flo Berdaky	3	0	0	X	=	1	1	1	3,5	3º
Uelton C Pimenta	4	0	0	=	X	-	1	-	1,5	4º
Clademir N Ferreira	5	0	0	0	-	X	1	-	1,0	5º
Daniel N A Aprigio	6	0	0	0	0	0	X	0	-	7º
Rudimar O Cercal	7	0	0	0	-	-	1	X	1,0	5º

TC - II - 0631	Nº	1	2	3	4	5	6	7	Pts.	Clas.
Antonio C N Jr.	1	X	1	1	1	1	=	0	4,5	2º
Waldemar J Carvalho	2	0	X	1	0	0	0	0	1,0	6º
Jose Luiz Neves	3	0	0	X	0	0	0	0	0	7º
Enio H N Castro	4	0	1	1	X	0	1	0	3,0	5º
Geraldo M Freire	5	0	1	1	1	X	=	1	4,5	1º
Paulo C Borges	6	=	1	1	0	=	X	=	3,5	4º
Jose R Camargo	7	1	1	1	1	0	=	X	4,5	1º

TC - II - 0636	Nº	1	2	3	4	5	6	7	Pts.	Clas.
Victor I M Traiber	1	X	1	0	1	=	1	1	4,5	1º
Thomaz Camargo	2	0	X	0	0	0	0	1	1,0	6º
Dayan F de Lima	3	1	1	X	0	0	0	1	3,0	5º
Érico R Oliveira	4	0	1	1	X	1	0	1	4,0	3º
Bernard Genevois	5	=	1	1	0	X	1	1	4,5	2º
Reinaldo Herter	6	0	1	1	1	0	X	1	4	3º
Miguel P Neto	7	0	0	0	0	0	0	X	-	7º

TC - II - 0632	Nº	1	2	3	4	5	6	7	Pts.	Clas.
Paulo A Garcia	1	X	1	1	1	1	1	0	5,0	1º
Marco A Gonçalves	2	0	X	-	0	-	0	0	0,0	6º
Germano Pereira	3	0	-	X	0	-	-	0	0	6º
Maria H M P Barros	4	0	1	1	X	1	1	1	5,0	2º
Victor H S Menezes	5	0	-	-	-	X	=	0	0,5	5º
Jose A V Godoi	6	0	1	-	0	=	X	0	1,5	4º
Anibal L Pereira	7	1	1	1	0	1	1	X	5,0	1º

TC - II - 0637	Nº	1	2	3	4	5	6	7	Pts.	Clas.
Joelmar Gonçalves	1	X	-	0	0	1	0	1	2,0	4º
Robertson R Santos	2	-	X	0	0	1	0	1	2,0	4º
Jose R C Assunção	3	1	1	X	=	1	1	1	5,5	1º
Marcio A S Araujo	4	1	1	=	X	1	=	1	5,0	2º
Olavo I Santos	5	0	0	0	0	X	0	1	1,0	6º
Emir C Pereira	6	1	1	0	=	1	X	1	4,5	3º
Wilson N Miranda	7	0	0	0	0	0	0	X	0	7º

TC - II - 0638	Nº	1	2	3	4	5	6	7	Pts.	Clas.
Jose D Coelho	1	X	0	0	0	0	0	0	-	7º
Marcos F Dias	2	1	X	0	0	0	0	0	1,0	6º
Fernando H L Usardo	3	1	1	X	1	-	1	1	5,0	1º
Jose A Santos	4	1	1	0	X	0	1	=	3,5	2º
Waldomiro Piazza	5	1	1	-	1	X	1	1	5,0	1º
Alcino L C Costa	6	1	1	0	0	0	X	=	2,5	5º
João B dos Santos	7	1	1	0	=	0	=	X	3,0	4º

TC - II - 0639	Nº	1	2	3	4	5	6	7	Pts.	Clas.
Andrio C M Figueira	1	X	0	0	1	-	-	0	1	4º
Luiz M Vilanova	2	1	X	0	1	1	1	0	4,0	3º
Paulo R P Fonseca	3	1	1	X	1	1	1	1	6,0	1º
Jose V B Reis 1º	4	0	0	0	X	0	1	0	1,0	4º
Claudio R Zamana	5	-	0	0	1	X	-	0	1,0	4º
Andre V da Rocha	6	-	0	0	0	-	X	0	0,0	7º
Claudio Fratini	7	1	1	0	1	1	1	X	5,0	2º

TC - II - 0640	Nº	1	2	3	4	5	6	7	Pts.	Clas.
Marco A S Barros	1	X	0	1	0	0	0	1	2,0	5º
Alberto J Garcia	2	1	X	1	0	0	0	0	2,0	5º
Jose P dos Anjos	3	0	0	X	0	0	0	0	0,0	7º
Sergio M M Cunha	4	1	1	1	X	1	1	=	5,5	1º
Jesue Bertoncello	5	1	1	1	0	X	=	0	3,5	3º
Edgar R N Teixeira	6	1	1	1	0	=	X	1	4,5	2º
Dalton Ferraz Blum	7	0	1	1	=	1	0	X	3,5	3º

### GRUPOS 0641 a 0655

**Diretor: Haroldo Santos Nogueira**  
**Rua Quintino Bocaiuva, 60**  
**19600-000 - Rancharia - SP**

**GRUPO 0642** - Wilhelm O Pedro - Morau O Bianor.  
**GRUPO 0645** - Cardeal 1 Léo (Art.15) - Nilson 1 Jeová.

**GRUPO 0646** - Bianor 1 Miguel - Encerrado -  
 Classificados: Orivaldo Gabriel Pereira e Bianor de Oliveira Neves.

**GRUPO 0647** - Akira 1 Pedro - Gerardo 1 Pedro -  
 Encerrado - Classificados: Gerardo Avellan e Milton Akira Kiyotani.

TC - II - 0646	Nº	1	2	3	4	5	6	7	Pts.	Clas.
Orivaldo G Pereira	1	X	=	1	1	1	1	1	5,5	1º
Bianor O Neves	2	=	X	1	1	1	1	1	5,5	1º
Miguel A Fias Jr	3	0	0	X	1	1	1	1	4,0	3º
Elio Berdaky	4	0	0	0	X	1	1	1	3,0	4º
Wagner J Prado	5	0	0	0	0	X	1	1	2,0	5º
Moacir Luiz Straub	6	0	0	0	0	0	X	1	1,0	6º
Andre Luis Dechen	7	0	0	0	0	0	0	X	0,0	7º

TC - II - 0647	Nº	1	2	3	4	5	6	7	Pts.	Clas.	SB
Geraldo Avellan	1	X	=	1	1	1	1	5,0	1º		
Milton Akira Kiyotani	2	=	X	1	0	1	1	4,5	2º	12,0	
Kleverton M Silva	3	=	0	X	1	1	1	4,5	3º	9,5	
Pedro Arantes	4	0	0	0	X	1	1	3,0	4º		
Carlos Iadeu Dal Bo	5	0	1	0	0	X	0	1	2,0	5º	
Norma A Antonelle	6	0	0	0	0	1	X	0	1,0	6º	2,0
Felipe P Guaziz Bergamo	7	0	0	0	0	1	0	X	1,0	7º	1,0

**GRUPO 0648** - Valdir O Coelho - Ferrari O Valdir -  
 Eduardo 1 Renê - Celso O Eduardo.

**GRUPO 0649** - Manoel 1 Rafael - Favarsani 1 Wal-  
 ter - Manoel 1 Favarsani.

**GRUPO 0650** - Ronaldo O Manoel - Gonçalves 1  
 Manoel.

**GRUPO 0651** - Amauri O Raimundo.

**GRUPO 0653** - Mobaier O Hudson.

**GRUPO 0654** - Cicero Nei Eisemberger abando-  
 nou - Luiz 1 Oliveira.

### GRUPOS 0656 a 0670

**Diretor: Francisco José Vaz Porto.**  
**Rua Ailton Gomes de Miranda, 60 2.**  
**09770-600 - São Bernardo do Campo - S P.**

**GRUPO 0656** - Sebastião O Torre - Chiaradia O  
 Sebastião - Sebastião 1 Jomaa - Encerrado - Clas-  
 sificados: Fábio Francisco Torre e Sebastião Pe-  
 dro dos Santos.

TC - II - 0656	Nº	1	2	3	4	5	6	7	Pts.	Clas.
Luiz Madeira S	1	X	0	0	-	0	0	0	0,0	
Benedito D Chiaradia	2	1	X	=	-	0	0	1	2,5	4º
Victor R Jomaa	3	1	=	X	-	0	=	1	3,0	3º
Orlando A P Reis	4	-	-	-	X	-	-	-	IC	IC
Sebastião P Santos	5	1	1	1	-	X	0	1	4,0	2º
Fabio F Torre	6	1	1	=	-	1	X	1	4,5	1º
Italo D Venturelli	7	1	0	0	-	0	0	X	1,0	5º

**GRUPO 0657** - Francisco 1 Moreno - Ricardo O  
 Chedid - Ricardo O Francisco.

**GRUPO 0658** - Kiss 1 Antônio.

**GRUPO 0659** - Dirceu 0,5 Antônio.

**GRUPO 0660** - Henrique 1 Antônio - Marconi O  
 Antônio - Henrique O Giacometti - Marconi 1 Hen-  
 rique.

**GRUPO 0661** - Dirceu 0,5 Alexandre - Alexandre  
 0,5 Dieter - Blumm O Alexandre.

**GRUPO 0662** - Faissol 1 Oswaldo - Oliveira 1  
 Gomes - Gomes O Pires.



**GRUPO 0663** - Fonte 1 Dourado - Retificação: Iran 1 Oswaldo.  
**GRUPO 0664** - Fernando César Araújo de Miranda Leão abandonou - Vânia O Nilson.  
**GRUPO 0665** - Calamari 0,5 Lanzaolini - Calamari 1 Dorley.  
**GRUPO 0666** - Camolesi 0 Kleverton - Brasil 0 Kennedy - Heitor 1 Brasil - Luciano 0,5 Camolesi - Massieri 0,5 Luciano - Retificação: Luciano 1 Brasil  
**GRUPO 0668** - Edes Ferreira dos Santos Cunha eliminado (Art.23) - Ricardo 1 Walter.  
**GRUPO 0669** - Edes Ferreira dos Santos Cunha eliminado (Art.23).  
**GRUPO 0670** - Coutinho 0,5 Waldemar.

## GRUPOS 0671 a 0685

**Diretor: Renê Mauro da Silveira**  
**Rua B, Bloco 20/302. Cj. Roraima**  
**92110-120. Canoas - R S**

**GRUPO 0671** - Ferrari 0 Noronha - Ferrari 0 Abreu.  
**GRUPO 0672** - Guimarães 1 Lehtola - Rodrigo 1 Ferrari - Guimarães 1 Ferrari.  
**GRUPO 0673** - Macedo 0 Namur.  
**GRUPO 0674** - Lorgio 1 Macedo.  
**GRUPO 0675** - Júnior 1 Rolim - Júnior 1 Macedo - Júnior 0,5 França - Barnabé 0,5 Júnior.  
**GRUPO 0676** - Eduardo Cidade Fonseca abandonou - Rissi 1 Barnabé - Vieira 0,5 Noronha - Fusco 0,5 Noronha.  
**GRUPO 0677** - Fernando Antônio L. Ribeiro abandonou - Albuquerque 0 Pedro - Albuquerque 1 Wagner - Pedro 1 Cunha (Art.15).  
**GRUPO 0678** - Albregard 0 Leme.  
**GRUPO 0679** - Irineu Lanzaolini abandonou.  
**GRUPO 0680** - Osvaldo Brascher eliminado (Art.23).

## GRUPOS 0686 a 0695

**Diretor: Gérson Luís Leão Brasil**  
**Rua 7 de Setembro, 1 0 0**  
**55640-000. Gravata - P E**

## GRUPOS FORMADOS

**GRUPO 0686** - Ozenildo José da Costa - Reginaldo C. Cerqueira Filho - Oziel Rocha - Cláudio Luiz Campelo - Robson Oliveira Marques - Armando José Bueno dos Santos - José Renato Pizzinato Vigna.

**GRUPO 0687** - Armando José Bueno dos Santos - Paulo José Almeida Amaral - Raimundo Nonato L. Miranda - Paulo Luiz Santos de Araújo - Marcos Egidio da Silva - Olair Rafael da Silva Júnior - Nixon Sauáia Neves.  
**GRUPO 0688** - Raimundo Nonato L. Miranda - Aderval Correia Forster - Marco Antônio Lavieri Martins - Armando Binari Wyatt - Rogério Ribeiro da Luz - José Vanderlei Both - Inscrição cancelada: Estanislau José Careta.  
**GRUPO 0689** - Sidney Corrêa Filho - Armando Binari Wyatt - Fred Golin - Temistocles Strazzeri Neto - Robert Bastos Nunes - José Maria Cavalcanti - Afonso Tito de Mello Santos.  
**GRUPO 0690** - Jaime Luiz Henkes - Fred Golin - Joaquim Francisco P. Victória - Antônio Fernando Nogueira - Almir de Carvalho Coelho - Fernando Antônio L. Ribeiro - Inscrição cancelada: Rogério Antônio O. Santos.  
**GRUPO 0691** - Pedro Darc Rocha dos Santos - Cláudio Luiz Campelo - Othon José de Souza Silva - Urbano Ribeiro Casimiro - Luiz Fernando do Carmo - Albert Wagner R. Pitta Travnik - Ildefonso Provino Schirmbeck.  
**GRUPO 0692** - Alexander Nunes Leitzke - Juliano João Bazzo - Arthur Wilhelm - Paulo Fernando Brito Bergmann - André Matos Moraes - Sônia Cristina R. de Andrade - Luiz Affonso Mendes Júnior

## TERCEIRA CATEGORIA - T C III

### GRUPOS 0321 a 0340

**Diretor: Romeu Edgar Mundstock**  
**Av. Diogo Correia de Sande, 4 2 1**  
**05862-160. São Paulo - S P**

**GRUPO 0330** - Eliminados (Art.23): Ladislau Neumann e Danilo de Castro Faria - Encerrado - Classificados: Gérson Inácio e Antônio Carlos R. Gonçalves.

TC - III - 0330	Nº	1	2	3	4	5	6	7	Pts.	Clas.
Gerson Inacio	1	X	1	1	1	1	1	1	6,0	1º
A C R Gonçalves	2	0	X	1	1	1	1	1	5,0	2º
Danilo C Faria	3	0	0	X	1	1	1	1	4,0	3º
Ladislau Neumann	4	0	0	0	X	1	1	1	3,0	4º
Roberto Rodrigues	5	0	0	0	0	X	1	1	2,0	5º
Itton A Gasparini	6	0	0	0	0	0	X	1	1,0	6º
W Antoszczeszen	7	0	0	0	0	0	0	X	0,0	7º

**GRUPO 0333** - Art.41: Oscar 0x0 Olinto - Araújo 0x0 Flávio - Olinto 0x0 Araújo - Encerrado - Classificados Thomaz Massadi Kawauche e Cristovan Vithona Lisboa.

TC - III - 0333	Nº	1	2	3	4	5	6	7	Pts.	Clas.	SB
Thomaz M Kawauche	1	X	=	1	1	1	=	1	5,0	1º	
Cristovan V Lisboa	2	=	X	1	0	1	1	1	4,5	2º	
Flávio H Antunes	3	0	0	X	0	1	1	1	3,0	3º	
Olinto C Santos	4	0	1	0	X	0	0	1	2,0	4º	4,5
Oscar F M Nunes	5	0	0	0	0	X	1	1	2,0	5º	1,5
Marco A C Araújo	6	=	0	0	0	0	X	1	1,5	6º	
Marcos A Januario	7	0	0	0	0	0	0	X	0,0	7º	

**GRUPO 0336** - Art.41: Pontual 0x0 Varallo - Encerrado - Classificados: Fábio Francisco Torre e Paulo César Menossi.

TC - III - 0336	Nº	1	2	3	4	5	6	7	Pts.	Clas.
Fábio F Torre	1	X	1	1	1	1	1	1	6,0	1º
Paulo C Menossi	2	0	X	1	1	1	1	1	5,0	2º
Antonio Varallo	3	0	0	X	0	1	1	1	3,0	3/4º
João F P Coutinho	4	0	0	0	X	1	1	1	3,0	3/4º
Moises M Amaro	5	0	0	0	0	X	1	1	2,0	5º
Andre A M Maia	6	0	0	0	0	0	X	1	1,0	6º
David Alves Jr	7	0	0	0	0	0	0	X	0,0	7º

**GRUPO 0339** - Art.41: Lehtola 0x0 Eliezer - Encerrado - Classificados: Eliezer Cosme de Melo e Ali Kalevi Lehtola.

TC - III - 0339	Nº	1	2	3	4	5	6	7	Pts.	Clas.
Eliezer C Melo	1	X	0	1	1	1	1	1	5,0	1º
Ali K Lehtola	2	0	X	1	=	1	1	1	4,5	2º
R C S Bernardes	3	0	0	X	1	1	1	1	4,0	3º
Glauco P A Rettore	4	0	=	0	X	1	1	1	3,5	4º
Roberto Matsunaga	5	0	0	0	0	X	1	1	2,0	5º
E M Damasceno	6	0	0	0	0	0	X	1	1,0	6º
Flavio V Peres	7	0	0	0	0	0	0	X	0,0	7º

**GRUPO 0340** - Encerrado - Classificados: Temis-

tocles Strazzeri Neto e Marcelo Silva Nunes.

TC - III - 0340	Nº	1	2	3	4	5	6	7	Pts.	Clas.	SB
Temistocles S Nt.	1	X	1	1	1	1	1	1	6,0	1º	
Marcelo S Nunes	2	0	X	=	1	1	1	1	4,5	2º	
Gerson S Baptista	3	0	=	X	0	1	1	1	3,5	3º	
Luciano A C Lima	4	0	0	1	X	0	1	1	3,0	4º	4,5
Pedro G Almeida	5	0	0	0	1	X	1	1	3,0	5º	4,0
Élido E Reyes Jr.	6	0	0	0	0	0	X	1	1,0	6º	
Ronaldo Errica	7	0	0	0	0	0	0	X	0,0	7º	

Este é o relatório final dos grupos afetos a este diretor. Parabéns aos classificados e persistência aos demais!

## GRUPOS 0356 a 0366

**Diretor: Renato Pentead S. Grimaldi**  
Rua Girassol, 510 - Aptº 44,  
05433-001 - São Paulo - SP.

**GRUPO 0356** - Reis 1 Seidl - Ramalho 0 Cavalheiro - Carlsen 1 Ramalho.

**GRUPO 0359** - Elson Faustino da Silva eliminado (Art.23) - Andraus 1 Santo - Silveira 0 Santo - Andraus 0 Amaro.

**GRUPO 0361** - Normando 0,5 Ribeiro - Ribeiro 0 Lima.

**GRUPO 0362** - Guido Luis Gomes Otto abandonou - Faria 0 Silva.

**GRUPO 0363** - Nivaldo Lobato Júnior abandonou - Irineu 1 Costa - Faria 1 Costa - Carlini 1 Costa - Retificações: Costa 0 Bernardes - Costa 0 Colângelo.

**GRUPO 0364** - Machado 0 Sarmento - Sobrinho 0 Machado - Sarmento 1 Monteiro.

**GRUPO 0365** - Pablo Diego Barros de Jesus abandonou - Do Ó 0 Antoszczesen - Do Ó 0 Geraldo - Geraldo 0 Antoszczesen.

**GRUPO 0366** - Seifin 0 Souza.

## CARTA SOCIAL: UMA BOA MEDIDA. VAMOS UTILIZÁ-LA!

- Procure conhecer as condições para usar esta nova modalidade, com tarifa postal econômica, que reduz em muito os custos das partidas.

## ALTERAÇÕES DE ENDEREÇOS

Toda e qualquer alteração de endereço deve ser comunicada, de imediato, a todos os parceiros, aos diretores de seus times e ao Secretário NELSON LOPES DA SILVA (Caixa Postal 21.200 - CEP 04698-970 - São Paulo SP). A Secretaria é a responsável pelo Setor de Cadastro, de onde saem todos os relatórios, etiquetas e emparelhamentos utilizados pelo Clube.

(A.A.Troitzky, 1924)

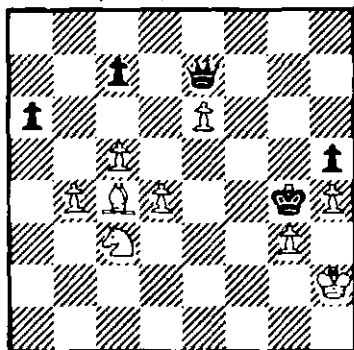

Branças jogam e ganham.

9 peças brancas: Rh2, Bc4, Cc3, b4, c5, e6, g3, h4.

5 peças pretas: Rg4, De7, a6, c7, h5.

O emérito compositor russo **Alexei Alexeyevich Troitzky (1866-1942)** compareceu pela primeira vez a esta seção com o Final nº 30, publicado na RBXP nº 35, FR/116, de set/89. Retorna ele agora com um fim-de-partida particularmente instigante pela luta de peças menores contra a dama. Amplamente considerado o fundador da arte moderna dos estudos artísticos (segundo D.Hooper & K.Whyld, o francês Henri Rinck também partilha essa posição, embora o russo lhes pareça mais inventivo), já em 1906 fazia vir a lume um estudo completo e até agora não superado do final de 2 cavalos x peão, o qual se tornou a base para a modificação da "lei dos 50 lances" estabelecida pela FIDE dezenas de anos depois. Troitzky publicou 500 estudos em 1924 (apesar de haver perdido todos os seus manuscritos em 1917) e uma coletânea de mais 360 em 1934, nesta incluindo alguns dos melhores do livro anterior, os quais foram traduzidos sob o título "**Chess Studies**" (1937). Também compôs problemas e se tornou um dos grandes expoentes da "análise retrógrada", juntamente com Sam Loyd (1841-1911) e Thomas Dawson (1889-1951), dentre outros. Admirador de Capablanca, era igualmente considerado pelo ex campeão mundial como "el mejor de todos los compositores de finales que he conocido. No sabemos de ningún otro que haya compuesto tantos y tan diversos finales de primer orden" (JRC in "**Últimas Lecciones**, 1942). Troitzky morreu literalmente de fome, aos 76 anos, durante o sítio da antiga Leningrado durante a 2ª Guerra Mundial. (Solução no próximo número).

**Solução do estudo anterior (nº 39), de M.Vukcevic (1956).** Posição - Brancas: Ra5, Da6, Tf6, Cg4, b5, d6 (6 peças); Pretas: Rd5, Dg5, Cb8, Cc8, a7, c6 (6 peças). Eis a sequência vitoriosa do mestre iugoslavo-americano: **01 Tf5+**, **Df5**; **02 Ce3+**, **Rd6** (nao há melhor); **03 Cf5+**, **Rc7** (aprisionando a dama branca mal posicionada); **04 Da7+!!** (a bomba de TNT, inesperada, arrasante), **Ca7**; **05 b6+**, **Rb7** (perdem também as pretas, se o rei buscar outras paragens); **06 Cd6+** seguido de **07 b7+ +!**, com imagem de mate bastante engenhosa: o rei confinado e "morto" ao lado dos seus dois cavalos decorativos...

## A HISTÓRIA E A ARTE DE UM GÊNIO - AKIBA RUBINSTEIN

### 1ª Parte

por Milton Gonçalves Sanches

Rubinstein nasceu aos 12 de dezembro de 1882, em Stawiski, província de Lomza, Polônia. Poucas semanas antes de seu nascimento, seu pai faleceu, deixando a viúva com doze filhos! Por várias gerações, os antecessores de Rubinstein foram Rabinos e mestres dos Clássicos hebraicos; dedicavam-se à cultura e viviam em extrema pobreza material. Rubinstein não devia escapar à sina: foi

para a casa de seus avós, que se encarregariam de sua educação. O jovem Akiba seria um professor do Talmud, um estudante da cultura hebraica, como foram seu pai e avô, antes dele. Educado na escola da comunidade judaica, e na academia superior de instrução religiosa, Rubinstein aprendeu o Hebreu e o Yiddish, e não compreendia outros idiomas.

Subitamente, o xadrez entrou em sua vida.

Ocasionalmente ele observou duas crianças jogando na academia: ficou fascinado e daquele momento em diante o xadrez passou a ser a paixão de sua vida. Tinha 16 anos e imediatamente conseguiu o único livro de xadrez disponível em hebraico: "**Chess, Checkmate**", de Sossnitz. Devorou todo o conteúdo. Os estudos de Torá tornaram-se sonhos evanescentes: só restava o xadrez!. Aos 19 anos, Rubinstein soube que na vizinha cidade de Lodz havia um mestre de xadrez de verdade, um tal George Salwe, um campeão, o qual, de fato, já havia enfrentado o grande Tchigorin. Logo Rubinstein se deslocou até Lodz, mas ao enfrentar aqueles a quem Salwe dava uma torre de vantagem, ele não brilhou. Decepcionado, mas confiante em suas habilidades, Rubinstein retornou a sua vila natal e por vários meses desapareceu, isolando-se para estudar o xadrez. De repente, voltou a Lodz, entrou no Clube e, foi diretamente à mesa do mestre Salwe, desafiou-o e venceu!.

O Clube se alvoroçou. Imediatamente foi marcado um match. O resultado: um empate em 5 a 5. Um segundo match foi disputado e a vitória coube a Rubinstein por 5 a 3. O velho campeão estava destronado e o jovem polonês sonhador reinava triunfante. Logo, em 1904, Rubinstein foi indicado para participar do Campeonato Nacional Russo, em Kiev, onde obteve um magnífico 5º lugar. Começava uma das mais brilhantes carreiras enxadrísticas da história.

O jogo de Rubinstein caracterizava-se por profundidade estratégica, clareza de concepção e, quando oportuno, brilhantismo tático. Suas partidas ainda hoje servem de modelo aos tratadistas para ilustrar os princípios e as técnicas corretas do xadrez. Ele muito contribuiu à teoria das aberturas e, na fase final, é considerado exemplar nos finais de torre. Aprecieiros uma partida dos primeiros torneios disputados por Rubinstein, jogada em 1907 em Karlsbad, exatamente contra G. Salwe. A partida ilustra o sentido estratégico apurado que Rubinstein possuía. A propósito, Rubinstein obteve em Karlsbad, 1907, o 1º lugar.

#### **G. Salwe x A. Rubinstein. Karlsbad, 1907.**

##### **Abertura Italiana.**

**01 e4, e5; 02 Cf3, Cc6; 03 Bc4, Be5; 04 Cc3, Cf6; 05 d3, d6; 06 Be3, Bb6; 07 Dd2, Bg4** (Mais empreendedor que o rotineiro Be6); **08 Cg5, Bh5** (Rocar é

perigoso por causa de 09 f3, Bh5; 10 g4, Bg6; 11 h4,...); **09 f3, h6!; 10 Ch3, Dd7; 11 Cf2** (11 g4 agora apenas enfraqueceria a posição branca), **Cd4** (Ameaçando Cxc2. A fraqueza da casa d4 é evidente e desagradável); **12 Bd4** (Se 12 0-0-0, Ba5!), **Bd4; 13 Ccd1** (Um lance estranho! As brancas deviam evitar o avanço que se segue. Com 13 Cf1 e 14 Ce2, ou / no caso de 13..., Bg6 / 14 Ce3 a posição seria sustentável), **d5; 14 Bb3, 0-0-0** (Com o par de bispos e ataque no centro, as pretas têm jogo superior. Agora Rubinstein traduz sua vantagem em vitória de modo exemplar); **15 0-0, g5; 16 Rh1, c6** (Para não permitir Ce4 após exd5. Se as brancas quisessem ocupar e4 com exd5 e c4, sofrerão de fraqueza crônica decisiva na coluna da dama); **17 Cc3, Bg6; 18 a4, Rb8; 19 a5, a6; 20 Ca4** (Salwe criou, com arte, uma debilidade em b6, mas isto não é suficiente para lhe dar efetivo contra-jogo), **Dc7; 21 Db4, Dd6; 22 Dd6, Td6**; (A troca de damas não alterou a essência da posição. As pretas mantêm a vantagem); **23 c3** (Assim a volta do cavalo em a4 fica impedida, compelindo o avanço b4, o que é uma nova fraqueza. Entretanto, não há outro lance satisfatório), **Ba7; 24 Bc2, Cd7; 25 Tae1, h5; 26 Cd1, f6** (Note-se como os bispos negros jogam efetivamente, apesar da presença de todos os peões no tabuleiro); **27 Ce3, Td8; 28 b4?** (Após 28 Cf5, Bf5; 29 exf5, c5 as pretas ficariam bem, mas não tanto quanto agora!), **Be3!; 29 Te3, d4; 30 Tee1, dc; 31 Cc3** (Agora a estrutura de peões brancos está definitivamente comprometida), **h4** (Para evitar um contraataque com 32 h4, pois se 32..., gh; 33 f4!); **32 Rg1, Cf8; 33 Rf2, Ce6; 34 Ce2, Be8** (34..., c5 parece forte, mas após 35 bc, Cc5; 36 Cc1, Be8; 37 Td1, Bb5; 38 Re3 as brancas sustentariam o peão de "d3" e a troca do saudável peão "c" pelo fraco de "b4" não faz sentido. Agora, ao contrário, 35..., c5 é uma ameaça que ganha um peão); **35 Bb3, Cc7; 36 Bc4, Bd7; 37 Tc1, Be6; 38 Tc2, Bc4; 39 dc, Ce6** (As pretas agora controlam a única coluna aberta e seu cavalo ganha acesso aos formidáveis pontos d4 e f4); **40 Tb1, Td2; 41 Tbb2, Tc2** (A torre remanescente tem maiores chances de penetrar na posição branca!); **42 Tc2, Td3; 43 Tb2** (A ameaça era ..., Tb3. Se 43 Tc3, Td2; e caso 44 Re3, Tb2; 45 Td3, Cf4; ganhando, pois caso 46 Td2, Cg2; 47 Rd3, Ce8; 48 Rc3, Td2; 49 Rd2, Cf3; seguido de

Ch2), Rc7; 44 c5, Rd7; 45 g3, hg; 46 hg,

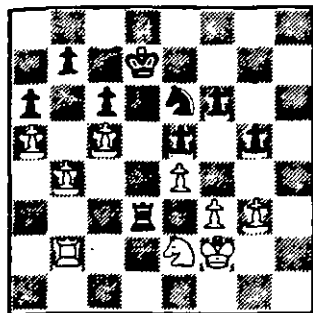

, g4!; (Agora, se 47 fg, Cg5!; ou 47 f4, ef; 48 gf, Cf4 ganhando); 47 Cg1, Cg5!; 48 Re2, Ta3; 49 f4, Ce4; 50 fe, fe; 51 Rh1, Cg3; 52 Rg2, Ch5; 53 Tf2, Cf4; 54 Rh1, Ta1; 55 Td2, Re7; 56 abandonam. (A troca das torres e cavalos não pode ser evitada. Se 56 Rh2, g3!; seguido de Ch3).

CONTINUA .....

**PLANILHAS** - A Secretaria do Clube está fornecendo súmula aos interessados, ao preço de 15 TPS o lote de 30 UNIDADES.

Pedidos para CXEB - Secretaria

Caixa Postal 21.200 04698-970 São Paulo SP, mediante o envio de cheque nominal ou selos postais de tarifa simples.

INFORME PUBLICITÁRIO

## ACEITE O DESAFIO DO CAMPEÃO MUNDIAL!

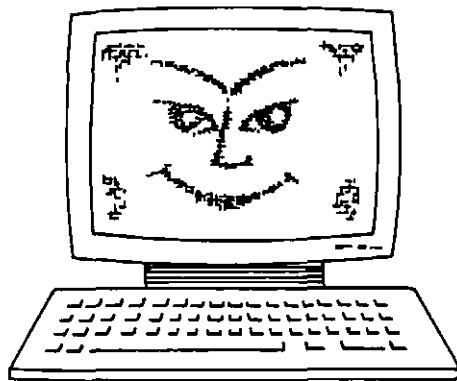

ChessMachine chegou ao Brasil para desafiar você! Atual campeão mundial absoluto de computadores de xadrez (1991 e 1992), ChessMachine é, ao mesmo tempo, hardware e software, e transforma o seu computador (PC XT/AT, PS/2, laptops, palmtops e notebooks) num campeão!

Operando através de teclado ou mouse, com um simples toque você faz com que ele jogue de pretas ou brancas, jogue contra si mesmo, mude o nível ou estilo de jogo, procure, archive ou imprima uma partida (com ou sem comentários) ou um diagrama, resolva problemas e analise posições, archive novas partidas, mude o seu próprio arquivo de aberturas e muito mais.

ChessMachine é o mais surpreendente e completo adversário eletrônico que você pode encontrar, em três versões:

Final Chess Card - rating FIDE 2100  
ChessMachine 128 - rating FIDE 2300  
ChessMachine 1Mb - rating FIDE 2400 (disponível em placa interna ou externa)

**JOGO  
ABERTO**

ARTE EM JOGOS

Representante exclusivo no Brasil:

Editora Jogo Aberto Ltda.  
Rua Treze de Maio, 21 - 1º andar  
01327-001 - São Paulo - SP  
Tels.: (011) 258-6506/6527 - Fax: (011) 258-5920

A Jogo Aberto possui também a maior livreria especializada em xadrez do Brasil, com mais de mil títulos nacionais e importados, para enxadristas principiantes, intermediários e avançados, além de todo o material necessário para a prática de xadrez (tabuleiros, mesas, peças, relógios, murais didáticos, etc.).

Senhores,

Ao ler a Seção de Cartas da revista do CXEB, maio/93, fiquei perplexo quanto à sugestão do companheiro Alberto, ao que se refere a punições ou mesmo exclusão dos integrantes do Clube que têm por hábito somente ater-se ao lance da partida.

O importante não é saber se você está jogando com um engenheiro ou um office-boy; se ele é casado ou solteiro; o próprio amor ao xadrez é que deve ser o elo entre os parceiros, e através dele deverá surgir a amizade.

A amizade é fundamental, entretanto, não se deve colocar como indispensável o fato de o parceiro falar ou não, a respeito de sua vida pessoal, pois nem todos partilham da mesma maneira de encarar as coisas e cada pessoa tem o seu tempo certo de expressão.

O CXEB é um grande Clube, por isso é normal que encontre diversos tipos de pessoas, o que só vem a enobrecer o Clube.

É mister julgar que o parceiro sempre esteja agindo de boa fé e se ele não se comunica deve-se considerar que este seja apenas o seu jeito de participar desta grande família, e aceitá-lo; ao invés de se sentir ofendido e prejudicado.

É como no Xadrez, se todas as idéias fossem iguais, não existiria mais este nobre jogo.

Ilo Eduardo (6336)

---

### **X E R - Xadrez Epistolar Rápido - Abertura de Inscrições.**

---

Sob coordenação e direção do associado Marcos Koatz, será realizado, em caráter experimental, o I - XER Torneio de Xadrez Epistolar Rápido.

As regras básicas são as seguintes:

1. O torneio terá a duração de 09 meses.

2. O número de grupos dependerá do número de inscrições e cada grupo deverá ter cerca de 11 participantes.

3. Conceitua-se como TRC - Tempo de Reflexão de Condicionais, uma pontuação que se ganha e se acumula, pelo fato de o oponente aceitar lances condicionais propostos.

4. A partir do 5º movimento da partida, em cada lance enviado, é obrigatório se propor ao adversário uma, e somente uma, sequência de, no máximo, 03 lances condicionais.

5. A aceitação de lances condicionais, evidentemente, não é obrigatória. O fato de aceitá-los, por outro lado, acrescenta dias no TRC de quem os propôs, na seguinte escala:

a) 01 dia, do 5º ao 20º lance;

b) 02 dias, a partir do 21º lance.

6. Nas partidas em que ao final dos 09 meses não tenha havido um resultado natural, será declarado vencedor aquele que tenha um maior número de dias acumulados em seu TRC.

7. Não haverá adjudicações e em caso de igualdade de TRC, a partida será declarada empatada.

8. Nas transmissões dos lances, deverão constar, obrigatoriamente, os TR - Tempos de Reflexão e os TRC - Tempos de Reflexão de Condicionais, do remetente e de seu parceiro.

9. Cada jogador terá direito a um único período de licença, de 10 dias, durante a partida, não havendo licenças especiais.

10. O torneio observará também as Regras dos Jogos do CXEB, nos pontos onde não conflitem com as acima, que prevalecerão sobre aquelas.

As inscrições, gratuitas, deverão ser feitas com o Diretor Marcos Koatz (Rua Pedro Bérnago, 109 AP-601, CEP 51021-320 - Recife PE).

# PARTIDAS

Editor: Milton Gonçalves Sanchez (Rua Pedrosa Alvarenga, 313 - ap. 103 - S. Paulo SP 04531-927)

VIII TB / SF / Gr 11  
Henrique P. Mala Vinagre

x  
Jorge Luiz N. Passos

01 P4R, P4R; 02 C3BR, C3BD; 03 B5C, P3TD; 04 B4T, C3B; 05 O-O, P4CD; 06 B3C, B2C; 07 P3B, CxPR; 08 P4D, C4T; 09 B2B!?, PxP; 10 P4CD, C5B; 11 BxC, BxB; 12 T1R, P4D; 13 DXP (Novidade em Ulybin x Melanjuk, Budapeste 1989), B2R (Única); 14 DXP, B3B; 15 D6T (15 D4C, P4TR!; 16 D4B, T1CR), T1CR; 16 P4TD! (Se 16 DXP, R2D!), T3C; 17 D5T, R1B; 18 P3C, P4B? (Era melhor 18..., PxP; 19 C4D, BxC; 20 TxB, BxC; 21 PxB, R1C; 22 T1T, D2D; 23 D1D com compensações pela desvantagem material); 19 PxB, P5C; 20 CR2D, PxP; 21 CxB, PxC; 22 T2T, C4R!; 23 R2C!, C6D; 24 B6T+, R1C; 25 TxB, C7C; 26 C3T!, B4C; 27 BxB, D4D; 28 D3B!, DXTD; 29 B6T!+, T1D; 30 T4D, T1BD?; 31 T6D, TxB (Única); 32 TxD, TxD; 33 T6D!+, R1B; 34 D8T+ (34 D6BR também ganha. 34..., T1B; 35 D8T+, R2R; 36 DXT, RXT; 37 DXP+), R2C; 35 D4R!+, Abd. (1x0).

W T / H / Gr 0 7 8 1

Luiz Roberto G. da Costa Jr (Brasil)

x  
K. D. Gehling (Alemanha)

01 e4, c5; 02 Cf3, d6; 03 d4, cd; 04 Cd4, Cf6; 05 Cc3, g6; 06 Bc3, Bg7; 07 f3, O - O; 08 Bc4, Cc6; 09 Dd2, Bd7; 10 Bb3, Tc8; 11 O-O-O, Ce5; 12 h4, Cc4; 13 Bc4, Tc4; 14 Rb1, Dc7; 15 h5, Tc8; 16 hg, fg; 17 g4, Da5 (é melhor a continuação 17..., b5!); 18 Cb3!, De5; 19 Bd4, Dg3 (Novidade teórica. O conhecido era: 19..., De6; inf. 52/214); 20 Bf6, Bf6; 21 Dd5+ + - (A posição é ganhadora após 21 Dd5+ pois se agora: A) 21..., e6; 22 Dd6, Dd6; 23 Td6, Bc3; 24 Td7 + -; B) 21... Rh8; 22 Td6!, Df2; 23 g5, Bc3; 24 Th7!+, abandonam. (1x0).

Comentários de Luiz Roberto G. da Costa Júnior.

IX/X TB - Prel - Gr 49

Fausto Monteiro Mesquita Jr

x  
Dogeval Ferreira Holanda  
Defesa Niznoíndia - E31

01 d4, Cf6; 02 c4, e6; 03 Cc3, Bb4; 04 Bg5, h6; 05 Bh4, c5; 06 d5, d6; 07 de (Se 07 e3, têm-se as seguintes alternativas: A) 07..., e6; 08 Bc2, Cbd7; 09 a3, Ba5; 10 Dc2, O-O; 11 Tb1, a5; 12 b4, cb; 13 ab. Bc7; 14 Cc1 ±; B) 07..., ed; 08 cd,

Cbd7; 09 Bd3, Da5; 10 Ce2, Cd5; 11 O-O, Bc3; 12 bc, Cc3; 13 Cc3, Dc3; 14 Be2, O-O; 15 Dd6, De5 ±; C) 07..., g5; 08 Bg3, Ce4; 09 Dc2, Bc3; 10 bc, Cg3; 11 hg ±, Bc6; 08 e3, Cc6; 09 Dc2, Da5; 10 Bf6 (Se 10 Cf3, g5; 11 Bg3, d5; 12 O-O-O, Bc3; 13 Dc3, Dc3; 14 bc, dc ±), gf; 11 O-O-O, Bc3; 12 Dc3, Dc3; 13 bc, Re7; 14 Cf3, Ce5; 15 Ce5 (Única), fe; 16 e4 (ou 16 Be2, f5; 17 f3, e4; 18 fe, fe; 19 g4=), a6; 17 Td2, Thb8; 18 Be2, b5; 19 Thd1, Tb6 (Única); 20 Tb2, Tab8; 21 cb, ab; 22 Rc2, b4 (22..., c4; 23 Tdb1, d5; 24 f3, d4+); 23 c4, Bd7; 24 Td3, f5!; 25 Th3? (Séria melhor 25 f3, Ba4+; 26 Rc1, fe; 27 fe, b3?!; 28 a3=), Th8; 26 Ta3, fe; 27 Ta7, Thb8; 28 Tb3, T6b7; 29 Tb7, Tb7; 30 Te3, Be6; 31 Rb3 (Se 31 Te4??, Bf5), d5 (As pretas dominaram o centro); 32 cd, Bd5+; 33 Bc4, Rd6; 34 Th3, Th7; 35 g4, Be6; 36 Be6, Re6; 37 Rc4, Rd6; 38 Th5 (38 g5, h5; 39 g6, Th8? É melhor 39..., Tg7!; 40 g7, Tg8; 41 Th5, Tg7; 42 Th6 + -), Tf7!; (Se 38..., Th8; 39 g5 e repete-se a análise anterior) 39 Th6+, Re7; 40 Rc5, Tf2; 41 Rb4, e3+; 42 Th3, Tf4+; 43 Rc3, Te4; 44 Rd3, e2; 45 Re4, d1=D+; 46 Rf3, e4+; 47 Rf4, Df1+; 48 Rg3, Df3+; 49 Rh4, Df2+; 50 Rh5, e3; 51 abd (0x1).

Comentários de Dogeval Holanda.

T C 11 - Gr 0652

Irineu Vieira da Paixão

x  
Miguel Abrão Elias Jr

01 P3CR, P4D; 02 B2C, P3R; 03 C3BR, B3D? (Melhor é 03..., B2R); 04 P4D, P3CD; 05 C3B, B2C; 06 B5C, C3BR; 07 C5R, B2R (Apropriado seria jogar 7..., P3TR); 08 P3R, CD2D; 09 C3D?, C5R; 10 CxC, PxC; 11 BxB, DxB; 12 P3BD, PxC (Era melhor 12..., P4BR); 13 BxB, T1CD; 14 B2C, O-O; 15 DXP, P4BD; 16 P4TR, P4TD; 17 B6B, TR1BD; 18 D5C, T2B; 19 O-O-O, P3CR; 20 P5T, D3D; 21 B4R, C3B; 22 B2B, R1B (Era melhor 22..., CxPT); 23 PXP, PBxP!; 24 PXP, DXP; 25 DxD, TxD; 26 T6D, R2R; 27 T4D (Era melhor 27..., T(1)1D), T1D; 28 TxD, RXT; 29 T1D+, T4D; 30 TxD+, PXT; 31 R2D, R2D; 32 R2R, P4CD; 33 P3BR, P4CR; 34 P4T, PXP; 35 BxP+, R3D; 36 P4CR, P4TR; 37 PXP, CXP; 38 R3D, R4B!; 39 P4R, PXP+; 40 RXP (Era melhor 40 PXP), C6C+; 41 R5R, C8B; 42 R5B, C7D; 43 B1D, C5BD; 44 RXP, CXP; 45 B3C, P5T; 46 B2T, P6T; 47 P4BR, C8D; 48 P5B, CXP; 49 P6B, C5R+ (Com este lance as pretas forçam o empate com o sacrifício de seu cavalo); empate. (0,5x0,5)

Esta Secção está a disposição dos associados para, gratuitamente, anunciar doação/ venda/troca/compra de material enxadrístico (livros, relógios, revistas, boletins etc...), bem como colocar avisos/lembranças/convidados etc.... Os interessados deverão escrever para a Redacção. (Nelson Lopes da Silva - CAIXA POSTAL 21.200 - São Paulo - SP - 04698-970) Obs.: O Clube apenas publica os textos recebidos. A responsabilidade pelos mesmos é dos senhores remetentes.

**VII T.A.X.I.** Realizar-se-á na cidade de Ibirama (SC) de 01 a 03 de Outubro o VII TORNEIO ABERTO DE XADREZ DE IBIRAMA (VII TAXI), cuja premiação total será de 1.500 dólares, mais troféus artísticos e sorteio de brindes. Opções de hospedagem: hotel, albergue e alojamento. Outras informações poderão ser obtidas pelo fone (0473) 57-2303 em horário comercial.

**MATERIAIS ENXADRÍSTICOS** Para atender aos associados que nos escrevem solicitando endereços de lojas que comercializam material enxadrístico (relógios, livros, boletins, revistas, jogos de peças, computadores etc), publicamos os endereços que no momento dispomos, para que os interessados possam requerer catálogo de preços.

**A Casa do Mestre - Caixa Postal 11.781 Cep 05090-970. São Paulo - SP. Sr. A. Pacini.**  
Fone: (011) 62.1564

**Editora Jogo Aberto - Rua Treze de Maio, 21 Cep: 01327-001. São Paulo - SP. Sr. D. Dagobert.**  
Fone: (011) 258.6506

**Chess Library Ltda - Caixa Postal 100.216 Cep 24001-970. Niterói - RJ - Sr. Costa Fernandes.**  
Fone: (021) 717.2528

**Livros Enxadrísticos: DIEZ DOCENAS** Autor: Daniel Diano (Hermenegildo - 96230-000. Santa Vitória do Palmar - RS). Preço: 13 dólares.

**Aprenda a Jogar Xadrez** Autor: Cássio de Luna Freire (Rua Hipólito da Costa, 92 Casa 1 20551-040. Rio de Janeiro - RJ);

**PARTIDAS POSTAIS:** Por haver perdido seu fichário o companheiro **Juarez Fernandes Magalhães** (Caixa Postal 61.315 - Rio de Janeiro - RJ - 21946-970) solicita que seus ex-parceiros lhe enviem transcrição de partidas postais com ele disputadas para que o arquivo possa ser refeito. Aos que puderem colaborar os agradecimentos antecipados.

**SIMULÂNEAS/CURSOS/AULAS.** Contacto com José Eduardo Bastos de Oliveira Maia (Rating FIDE 2280) (Rua do Matoso, 207 ap 606. Rio de Janeiro - RJ - 20270-131) Fone (021) 293.7433;

**XADREZ ELETRÔNICO** Chessmaster 2100 **Esdras do Nascimento** (Rua Almirante Tamandaré, 32 ap 204. Flamengo Rio de Janeiro. RJ - 22210-060). Fone (021) 265.0455 à tarde; **Vários**

**modelos.** Sistema Consórcio: **Adailton José Chiaradia** (Caixa Postal 277 - Itajubá - MG - 37500-000);

**2ª COPA DE XADREZ DE PIRITUBA (SP):** Informa-nos o companheiro José Roberto Morau, vice-presidente da referida entidade, a realização do torneio supra durante o mês de setembro. Lamentavelmente não nos foi possível colaborar com a divulgação do torneio em nossa edição anterior porque a revista já havia sido postada há mais de trinta dias!!!. Para que possamos colaborar na divulgação de eventos enxadrísticos faz-se necessário que recebamos o material com a devida e necessária antecedência (atenção para a data de expedição de nossa publicação: primeira quinzena dos meses ímpares).

**JOGOS PLASTIFICADOS -** O companheiro **Joseph Gibrail Kahala** (Rua João Navarro Botelho, 109 - São Paulo - SP - 02032-001) está comercializando álbum plastificado com material (peças) adesivo para reprodução de partidas. Os interessados devem escrever diretamente a ele solicitando maiores informações.

**AMISTOSO AO VIVO -** Em 11/07/93, após a Assembléia Geral Ordinária do CXEB, realizou-se, no próprio Club Atlético Paulistano, um match amistoso de confraternização entre o CXEB e o Paulistano. Estava em disputa o Troféu Amizade/93, comemorativo do evento. A equipe do CXEB venceu por 6,5 a 4,5 em 11 tabuleiros. Jogaram pelo CXEB os associados: Cleber Moreira de Holanda, Mário César Juck Schuster, Luiz Roberto Guimarães da Costa Jr., Umberto Giuseppe Cordani, Milton Gonçalves Sanchez, Luiz Fernando Cirello, Alexandre Letizio Vieira, Alexandre Muniz de Queiroz, Jorge André Pregun, Nelson Lopes da Silva e Romeu Edgar Mundstock. Destaque para as vitórias conseguidas por Luiz Roberto, Cirello, Letizio e Nelson. Sofremos duas derrotas apenas e conseguimos cinco empates. Parabéns a todos.

**GRAVATAÍ 11,5 x 4,5 CACHOERINHA.** A equipe da Unevilas (Gravataí), integrada por 8 jogadores, sendo 4 deles cexebeanos, venceu a seleção de Cachoerinha por 11,5 a 4,5 em 17/07/93. Representaram a Unevilas: Elias Muniz, Acácio Karoly, Itamir Fonseca, Carlos Figueiredo, Leonardo Cusato, Robinson Gambôa, Paulo Gregory e Ilo Soares.



Apresentamos os novos temas com vigência até 31/12/94. As inscrições poderão ser feitas com CXEB/SECRETARIA (Caixa Postal 21200 - São Paulo - SP - 04698-970). Cada grupo é formado por 7 jogadores e é permitida a participação simultânea em mais de um grupo do mesmo tema. Taxa de inscrição: 10 TPS (Tarifas Postais Simples) do dia do pedido, por grupo. A informação da matrícula agiliza na formação dos grupos.

**TW/01 - ABERTURA INGLESA - Var. Moderna (A.22):** 01 P4BD, P4R; 02 C3BD, C3BR; 03 P3CR, B5C; 04 Jogam as brancas.

**TW/02 - ABERTURA RUY LOPES - Var. Schliemann (C.63):** 01 P4R, P4R; 02 C3BR, C3BD; 03 B5C, P4B; 04 Jogam as brancas.

**TW/03 - DEFESA PETROFF (C.43):** 01 P4R, P4R; 02 C3BR, C3BR; 03 P4D, jogam as negras.

**TW/04 - ABERTURA RETI (A.11):** 01 C3BR, P4D; 02 P3CR, P3BD; 03 B2C, B5C; 04 Jogam as brancas.

**TW/05 - ABERTURA TROMPOWSKY (A.45):** 01 P4D, C3BR; 02 B5C, Jogam as negras.

**TW/06 - DEFESA ALEKHIINE - Var. Moderna (B.04):** 01 P4R, C3BR; 02 P5R, C4D; 03 P4D, P3D; 04 C3BR, P3CR; 05 Jogam as brancas.

**TW/07 - DEFESA ÍNDIA DA DAMA - Variante Normal (E.15):** 01 P4D, C3BR; 02 P4BD, P3R; 03 C3BR, P3CD; 04 P3CR, Jogam as negras.

**TW/08 - DEFESA FRANCESA - Var. Tarrasch (C.05):** 01 P4R, P3R; 02 P4D, P4D; 03 C2D, C3BR; 04 Jogam as brancas.

**TW/09 - DEFESA PIRC - Sistema Clássico (B.08):** 01 P4R, P3D; 02 P4D, C3BR; 03 C3BD, P3CR; 04 C3B, B2C; 05 B2R, Jogam as negras.

**TW/10 - ABERTURA LARSEN-NINZOWITCH (A.01):** 01 P3CD, P4R; 02 B2C, C3BD; 03 P4BD, Jogam as negras.

## TEMAS POR RATING

Para os temas abaixo, os jogadores serão agrupados por faixa de rating. Serão consideradas 3 (três) faixas:

A) rating até 0999;

B) rating de 1000 até 1099;

C) rating acima de 1099.

No seu pedido de inscrição o associado deverá informar o seu rating atual.

**TW.93/A - DEFESA SICILIANA - Var. Paulsen (B.41):** 01 P4R, P4BD; 02 C3BR, P3R; 03 P4D, PXP; 04 CXP, P3TD; 05 Jogam as brancas.

**TW.93/B - GÂMBITO DA DAMA ACEITO (D.25):** 01 P4D, P4D; 02 P4BD, PXP; 03 C3BR, C3BR; 04 P3R, Jogam as negras.

## SUPER-TEMAS

(Art. 9 do Regulamento de Jogos)

**ST.93/01 - DEFESA BENONI - Var. Clássica (A.65):** 01 P4D, C3BR; 02 P4BD, P4B; 03 P5D, P3R; 04 C3BD, jogam as negras.

**ST.93/02 - DEFESA CARO-KANN - Var. Ninzowitch (B.17):** 01 P4R, P3BD; 02 P4D, P4D; 03 C3BD, PXP; 04 CXP, C2D; 05 Jogam as brancas.

A participação nestes torneios obedecem aos seguintes critérios: a) poderão participar todos os associados **vencedores de grupos**, cujos temas tenham sido **DEFESA BENONI** ou **DEFESA CARO-KANN**, conforme a modalidade escolhida; os grupos vencidos não precisam ter sido nas variantes acima, valendo qualquer grupo de Defesa Benoni ou Caro-Kann; b) o associado, no ato da inscrição, deverá informar o torneio/grupo em que participou, relativamente ao tema, onde obteve o primeiro lugar; c) os grupos formados deverão contar com 10 (dez) jogadores inscritos; d) permanece a taxa de 10 TPS (Tarifa Postal Simples) do dia da inscrição, por grupo.

A RBXP – REVISTA BRASILEIRA DE XADREZ POSTAL é o órgão oficial de comunicação do CXEB – **Clube de Xadrez Epistolar Brasileiro**. É editada bimestralmente, com distribuição gratuita a todos os associados do Clube, e com expedição prevista para a primeira quinzena dos meses ímpares.

Aqueles que não a estiverem recebendo regularmente, deverão comunicar o fato ao **Setor de Expedição**.



REMETENTE:

CLUBE DE XADREZ EPISTOLAR BRASILEIRO

SETOR DE EXPEDIÇÃO

Caixa Postal 21200

04698-970 – São Paulo – SP

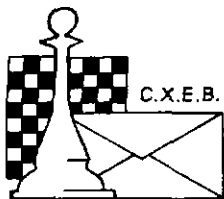

Fundado em 14.02.69

(LEVA O XADREZ, TRAZ O AMIGO)

# CLUBE DE XADREZ EPISTOLAR BRASILEIRO

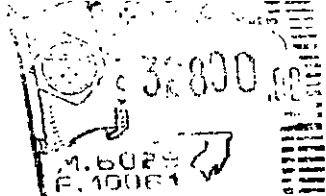

MATR. 9-A RAT.1258 VCTO.09/94  
LUIZ FERNANDO CIRELLO  
CAIXA POSTAL 55043  
04799-970 SAO PAULO SP

## INSCRIÇÕES - TAXAS - SERVIÇOS

**CXEB - Escritório, Caixa Postal 21.200, CEP 04698-970 São Paulo SP.**

**Torneios de Classificação** — É permitida a participação simultânea em até 03 grupos, contanto que as inscrições sejam solicitadas dentro do prazo de 06 meses contados a partir do início do 1º grupo. Após esse prazo, o associado precisará definir sua categoria nos grupos em andamento, antes de solicitar novas inscrições. O primeiro grupo de cada série é gratuito, sendo cobrada a taxa de 10 TPS - Tarifa Postal Simples, para cada um dos demais grupos dessa série. Se a inscrição se baseia em um direito adquirido recentemente, recomenda-se anexar uma cópia da Ficha de Habilitação (XEB-55) ao pedido.

**Torneios Temáticos** — Não há limite para a participação simultânea em vários grupos, sejam do mesmo tema ou de temas diferentes. A taxa de inscrição é de 10 TPS por grupo solicitado.

**Torneios Internacionais** — ICCF: WT (World Tournaments) - Torneios de Classificação - Master Class (WT-M), Higher Class (WT-H), 1ª (WT-I), 2ª (WT-II), 3ª categorias (WT-III). Para as inscrições deve-se observar a equivalência entre as categorias do CXEB e da ICCF: Superior/Master, Especial/Higher, I, II, e III. Taxa de US\$ 8,00 por grupo.

CADAP: inscrições livres apenas para as categorias I e II, equivalentes às do CXEB. Taxa de US\$ 7,00 por grupo. Pode-se acrescentar o valor equivalente a 02 tarifas postais internacionais simples, para cobrir as despesas de transferência e porte.

Assinatura de Revistas Internacionais - Fernschach: Revista da ICCF, com 11 números por ano. Partidas postais de alto nível, jogadas por MI e GMI, comentadas. Amplo noticiário enxadrístico postal. Caderno especial com resultados de partidas dos torneios jogados na ICCF. Assinatura: US\$ 32,00.

APA - Ajedrez Postal Americano: Revista da CADAP. Assinatura: US\$ 17,00.

(Obs: as taxas internacionais - inscrições e assinaturas - podem ser feitas em US\$ ou mediante cheque nominal ao CXEB. Neste caso, o remetente deverá fazer a conversão, com base no dólar no mercado paralelo).

**Alterações de Endereços** — As mudanças e acertos de endereços e nomes, devem ser comunicadas, de imediato, ao SECAD - Setor de Cadastro. Isso é muito importante pois as comunicações oficiais do Clube - Revista, emparceiramentos, circulares, etiquetas, etc... - usam esse cadastro.

**Indicação da Matrícula** — A aposição da matrícula pelos associados em todas as suas correspondências dirigidas ao Clube, ajuda e agiliza o tratamento dos assuntos.

**Ética e Recursos, Acionamento das Comissões** — Devem ser observados os regulamentos próprios de cada Comissão, principalmente quanto aos prazos (15 dias para Recursos e 30 dias para Ética) e ao nº de vias (06 em ambos os casos).

**Escritório**, Telefone com Secretária Eletrônica e FAX: (011) 535.2938 - O escritório do CXEB funciona à Rua Vieira de Moraes, 1085, sala 1, bairro Campo Belo, na cidade de São Paulo, diariamente, das 12 às 19 h. O telefone e o FAX estão à disposição dos senhores associados, não sendo aceitas ligações a cobrar, com exceção das dos senhores diretores, quando devidamente identificados.

O escritório dá suporte material ao Clube e cuida de todos os assuntos relacionados acima. Ele não se envolve em questões de ordem técnica, nem em assuntos internos dos torneios, os quais devem continuar a ser tratados com os respectivos diretores.

**CXEB - Tesouraria, Nelson Bertolucci, Caixa Postal 73, CEP 11740-970 Itanhaém - SP**

**Valores das Anuidades** — A anuidade do CXEB é equivalente a 120 TPS - Tarifa Postal Simples. Ela pode ser quitada de uma vez, ou em duas semestralidades de 60 TPS. Os menores de 19 anos pagam metade do valor ou seja, 60 TPS. Igualmente, os associados que já tenham completados 65 anos, podem, opcionalmente, gozar do desconto de 50%, pagando 60 TPS por ano.

A Tesouraria, em caráter experimental, também está aceitando pagamentos trimestrais. Os interessados nesta modalidade, devem escrever, manifestando a opção.

Os pagamentos devem ser feitos em cheques cruzados e nominais ao CXEB. A remessa pode ser feita em carta simples. Solicita-se não enviar nem ordem de pagamento, nem vale postal.

**Sócio Assinante** — Opção para aqueles que não desejam, no momento, participar de torneios, mas que querem ser ou continuar sócios do Clube, recebendo a nossa Revista bimestral. A anuidade para estes casos é de 60 TPS.

**Setor de Rating** — As consultas sobre Rating deverão ser dirigidas ao responsável pelo Setor: Antônio Penteado Serra (Rua Cláudio Mendonça, 163 CEP 04358-110 São Paulo SP).